Diario Carioca

Director : J. E. DE MACEDO SOARES

Anno III — Numero 490 | Rio de Janeiro, Quarta-feira, 26 de Fevereiro de 1930 | Numero avulso 100 réis

OS FLUMINENSES

Quem percorra, desapaixonada e desinteressadamente, os meios politicos do interior do Estado do Rio, verificará, immediatamente, a extensão e a profundidade do sentimento liberal fluminense, que, se não fossem certas injuncções partidarias, daria o seu voto quasi unanime á chapa Getulio Vargas-João Pessôa.

O sentimento popular é de franca reprovação á politica e ao governo do sr. Washington Luis e todos consideram illegitima e inexplicavel uma candidatura nascida nos porões do palacio do Cattete, pretendendo consagrar a inepcia administrativa e a truculencia politica.

Na zona caféeira fluminense a revolta e indignação contra a imposição do nome do sr. Julio Prestes sóbe de ponto; ninguem comprehende que se pretenda recomeçar uma politica evidentemente errada desde inicio e que, afinal, fracassou fragorosamente. A irritação dos caféizistas fluminenses é ainda maior, deante da inercia do candidato official, depois do fracasso, quando revelou, em toda a sua grandeza, incapacidade absoluta para remediar o seu erro e uma dóse de displicencia e até de hostilidade contra os interesses que sua leviandade sacrificou.

Mas não é sómente a extraordinaria propagação do **getulismo** que impressiona o excursionista observador, no interior do E. do Rio; a tradição vivaz do "nilismo" é, tambem, um curioso phenomeno que mostra, por um lado, a fidelidade da camaradagem nas lutas, cujos esforços e soffrimentos foram supportados em commum, e, por outro, a tenacidade da recordação de um chefe, cuja alta intelligencia e admiravel bondade nenhum dos seus amigos poude esquecer. Um correligionario dos mais moços, dos que não foram discipulos directos do grande chefe, lembrava que o "Partido Republicano do Estado do Rio de Janeiro", que guarda a tradição "nilista", poderia, com a maior propriedade, denominar-se puramente "partido nilista", ou "Republica Nilo Peçanha", porque a evocação de seu fundador caracterizava immediatamente suas tendencias e vocação politica. Na realidade, o moço de talento, que fazia essa suggestão, poderia accrescentar que á tradição politica o partido por elle fundado reune a tradição administrativa e a ambas dominando, uma linha de tradição, de moralidade e honestidade, que não é a parte menos preciosa da herança deixada por Nilo Peçanha aos fluminenses.

Devemos reconhecer que no interior do Estado do Rio, onde se conhecem perfeitamente as difficuldades em que se debate o governo fluminense, não se attribue a responsabilidade dos erros e crimes commettidos ao actual presidente, sr. Manoel Duarte. Nem por isso esse acervo de monstruosidades desappareceu e sente-se no ar que a politica gerada na intervenção, com suas deshonestidades e violencias e proseguida no seguinte governo delirante e desassisado, está proxima a prestar contas ao povo fluminense.

A tradição do sr. Manoel Duarte filia-se ás correntes nilistas primitivas e indiscutivelmente suas tendencias politicas affirmam-se de accordo com o verdadeiro espirito nilista. A regeneração politica e administrativa do Estado está condicionada á volta aos velhos principios, e seus governos, para se considerarem viaveis, devem se incorporar ao verdadeiro sentimento e ás legitimas aspirações do povo fluminense. Ou, falando com toda a clareza, ninguem poderá governar o Rio de Janeiro, sem o apoio decidido e sincero do povo fluminense, para realizar, de accordo com seus sentimentos, as nobres e legitimas aspirações de seu espirito.

J. E. DE MACEDO SOARES

O MOMENTO POLITICO BAHIANO

Uma entrevista com o dr. Almachio Diniz

"A minha eleição não é minha: é do povo que me dará a honra de eleger. Confio nelle como no povo de minha terra. O meu exito está assegurado pelos exitos anteriores" — disse o grande republicano J. J. Seabra, referindo-se ao altivo povo carioca

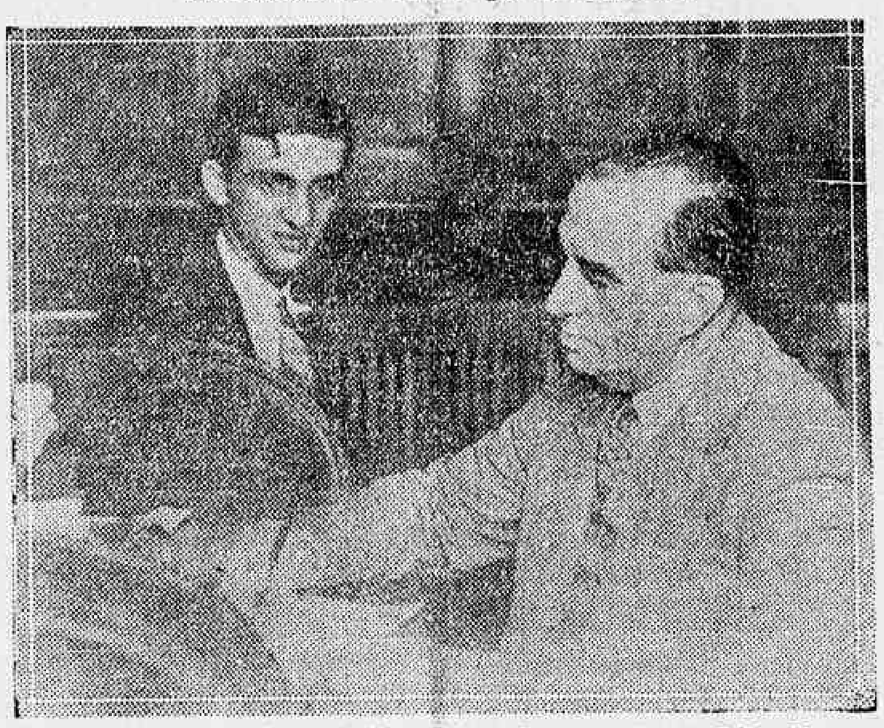

O dr. Almachio Diniz, sendo ouvido pelo nosso companheiro Martis Castello

Tendo chegado domingo ultimo, da Bahia, onde se demorou alguns dias, o brilhante causidico dr. Almachio Diniz, illustre candidato a deputado federal pelo 4º districto daquelle Estado, não podiamos deixar de procurar ouvir a sua palavra autorizada sobre o momento politico bahiano.

Gentilmente recebidos pelo acatado professor de direito, dissemos o fim da nossa visita, obtendo immediatamente do dr. Almachio Diniz, as seguintes declarações:

— Achei-o simplesmente intensissimo o momento politico bahiano, partidaria toda a capital, em cujo contacto estive, da Alliança Liberal, especialmente para a substituição dos homens, que, nestes dois ultimos annos, têm desgovernado a terra querida de J. J. Seabra.

No meio das familias, nos cafés, nas esquinas, a toda hora, o assumpto é o mesmo: a acção vigorosa da Alliança para mudar a face politica do paiz. Ainda ali estavamos quando chegou a noticia de que Luiz Carlos Prestes encontrava-se no Rio Grande do Sul, para assistir á posse de Oswaldo Aranha no governo do Estado. O jornal que, por primeiro, recebeu a nova, foi o "Diario da Bahia", estampando o despacho no alto de sua primeira pagina. A edição do jornal esgotou-se e vi muitos partidarios da Alliança abraçando-se em vivas felicitações pelo auspicioso facto, si verdadeiro. As noticias do julismo ali quasi não écoam. Diluem-se na indifferença popular, pois o povo só pára a ler os "placards" dos jornaes alliancistas por vezes batendo-se palmas ás noticias affixadas. Considero optimo o momento politico na Bahia, recrudescendo no animo bahiano a sua grande sympathia pela acção politica de J. J. Seabra.

— Acha que se desenvolverá normalmente o pleito de 1º de março? — perguntamos.

— A resposta não é facil. Se as urnas forem livres, não tenho duvidas sobre a possivel derrota do candidato reaccionario nas principaes secções eleitoraes da capital. Pelo centro, de posse o governo do apparelho eleitoral, a vontade popular não terá meios faceis de expressão nas urnas. Mas, o Seabra já deu instrucções seguras para os casos de compressão. Não creio, entretanto, que o governo do Estado deixe urnas livres. Foi divulgado pelos jornaes alliancistas o telegramma surprehendido em caminho das autoridades do interior, no qual o chefe de policia recommendou que se não abram as urnas, fazendo-se as eleições á socapa, com o comparecimento de oitenta por cento do eleitorado, descarregando-se toda a votação, sem discrepancia de um voto, nos candidatos do Cattete.

O mais interessante, continuou o dr. Almachio Diniz — é a luta travada no seio do proprio situacionismo, entre os amigos do governador — que está hebetado, sem nenhum governo de sua pessoa — e a corrente mangabeirista, porque disputam, uns e outros, a victoria pelo maior numero de votos, querendo-se que Vital Soares tenha maior quociente eleitoral, como candidato á vice-presidencia da Republica, do que João Mangabeira, como candidato a senador federal. Para esse effeito, os amigos do governador continuam, á sorrelfa, a fazer propaganda da candidatura Antonio Moniz, a senador, não obstante este ter desistido a favor de João Mangabeira. O empenho é que este fique com uma votação menor do que o outro. Isto, porém, não acontecerá, porque, com toda a lealdade, o seabrismo aconselha ao eleitorado que vote em João Mangabeira.

Calcúlo que, apesar de ter o governo dentro de suas mãos o apparelho eleitoral, se dér margem a que se vote nas principaes cidades do Estado, Getulio Vargas obtenha, em toda a Bahia, de dezoito a vinte e cinco mil votos, não sendo impossivel que, na capital, a sua votação se approxime de empate com a do candidato do governo.

No meu districto, que é o 4º, ha nucleos bem fortes para suffragar os nomes da Alliança Liberal. Sinto que a minha eleição, e com ella as de presidente e vice-presidente da Republica, ali está bem situada, em Conquista, em Caitité, na cidade de Barra, em Rio Branco, em Dr. Seabra, e em outros centros. Tenho esperanças de conseguir mais de dez mil votos, pelos telegrammas e cartas que estou a receber. Tambem tenho recebido noticias de violencias e compressões, não só no meu districto, como tambem em todo o Estado, por parte das autoridades municipaes e policiaes. O Seabra tem encarreirado todos estes casos ao sr. juiz seccional, que os tem tomado na devida consideração como autoridade federal que superintende os serviços eleitoraes da Bahia. O sr. Paulo Fontes tem andado com uma correcção digna de todos os encomios.

E' curioso o desdobramento de eleitorado de que se está valendo o governador da Bahia: divide os municipios, criando novos, e a estes dando eleitorado muito maior do que os centros de onde elles se derivaram. E isto porque aos municipios novos dá juizes de confiança, para exitos fraudulentos das eleições. Não ha necessidade de citar nomes, — disse o nosso entrevistado, sorrindo — porque o facto é geral...

— E como deixou o eminente sr. J. J. Seabra? — indagamos.

— Dividido em suas attenções, com o espirito fixo na campanha eleitoral da Bahia, e com o corção dado ao Districto Federal, onde tem encontrado todo o prestigio para a sua candidatura ao Senado da Republica. Elle confia em que este altivo e brilhante eleitorado que já lhe deu duas victorias ao mesmo tempo, no pleito de 1927, para intendente municipal, pelos dois districtos desta cidade, e uma victoria eloquentissima, no pleito de 1928, elevando-o ao primeiro logar dos eleitos, lhe não recuse a honra de sua embaixada ao Senado Federal.

Ao despedirmo-nos elle me fez portador ao eleitorado desta cidade de uma phrase grandiosa, com que encerro esta nossa palestra: — "A minha eleição não é minha: é do povo que me dará a honra de eleger. Confio nelle como no povo de minha terra. O meu exito está assegurado pelos exitos anteriores."

A CRISE POLITICA FRANCEZA

DEMITTIU-SE O GABINETE CHAUTEMPS!

Sr. Camille Chautemps, chefe do gabinete demissionario

PARIS, 25 — O gabinete cartellista, chefiado pelo sr. Camille Chautemps, chefe radical-socialista, cumprindo a previsão da maioria da imprensa parisiense, acaba de ser derrotado, na Camara, por 282 votos contra 271.

O ministerio fez um pedido de demissão collectiva.

PEREGRINAÇÃO EXPIATORIA

O senador Feliciano Sodré está fazendo uma peregrinação politica a Macahé, chefiando uma caravana de muitos camellos. Por um natural movimento de piedade estamos fazendo ouvidos de mercador a numerosos correspondentes que nos contam os desatinos do chefe da expedição que a imprudencia dos amigos e parentes não soube conter. Mas o que está despertando um sorriso discreto em todo o Estado, que conhece muito bem os porões da sua politica, é a exaltada preoccupação do senador Feliciano na sua peregrinação expiatoria. Além dos numerosos telegrammas, o excursionista arrependido, canta nos seus incontaveis discursos a mais humilde palinodia; o peregrino bate nos peitos pondo o sr. Manoel Duarte nas nuvens, desmentindo categoricamente a mais pequenina parcella de desentendimento entre ele e o "chefe incontestavel da politica fluminense". Mas na caravana ha, evidentemente, varios dos prédissidentes e como o senador não anda muito seguro, é bem capaz de apontal-os num accesso de "verve".

Tudo isso não é nem triste nem alegre; mostra sómente a que especie de gente esteve entregue o Estado do Rio e suscita, apenas, um sorriso ironico.

O PROXIMO CASAMENTO DO GENERAL PLUTARCHO CALLES

MEXICO, 25 — Annuncia-se para breve, o casamento do ex-presidente da Republica, general Plutarcho Calles, com a senhorita Llorente.

Adeantam as informações, que, logo depois do casamento, o casal fará uma viagem de nupcias pela Europa.

O EXITO DA EXCURSÃO DO SENADOR FLORES DA CUNHA AO ESTADO DE MATTO GROSSO

O intrepido general gaucho faz importantes declarções ao correspondente do "Diario Carioca", em S. Paulo

SÃO PAULO, 24 (Do correspondente) De volta de sua excursão triumphante pelo Estado de Matto Grosso, passou por esta capital, com destino ao seu Estado, o senador pelo Rio Grande do Sul, general Flores da Cunha.

Ali, onde s. ex. foi recebido com enthusiasmo, o nosso representante teve opportunidade de ouvil-o.

COMO FOI RECEBIDA A CARAVANA PELAS POPULAÇÕES MATTOGROSSENSES

— Meu caro amigo — disse-nos o senador gaucho — diga ao DIARIO CARIOCA, em primeiro logar, que voltamos cansados da jornada, porém satisfeitissimos com o exito da nossa iniciativa.

Tivemos, todos da caravana, das populações mattogrossenses, o mais fidalgo acolhimento. Desde o povo que nos recebeu delirantemente até as autoridades, que nos trataram com o maximo respeito e attenção. A propria policia mereceu os nossos encomios. Basta dizer, para provar a asserção, que durante os innumeros comicios que realizamos, não se registrou um unico incidente desagradavel. Tudo correu na maior ordem. Matto Grosso está, indiscutivelmente, ao lado da Alliança Liberal. Volto sciente que o nosso trabalho foi o mais proficuo. Agora demando ao Rio Grande, onde vou assistir o pleito de 1º de março, que será uma verdadeira hematose-politico-social, transformando o sangue venoso da Republica presente no sangue arterial da Democracia do futuro.

A EXCURSÃO PELO VASTA "HINTERLAND" MATTOGROSSENSE

Proseguindo, disse-nos o sr. Flores da Cunha, como vê o presado jornalista, pelo meu aspecto geral, venho estafado da viagem que fiz. Não é para menos. Imagine que sahi do Rio Grande, passei o territorio argentino e cheguei a Matto Grosso, para a propaganda das nossas idéas. Visitei ali muitas cidades do sul do Estado, desde a fronteira, começando por Bella Vista, Ponta Poran, até Tres Lagôas. Nessas regiões, o enthusiasmo pela Alliança Liberal é indescriptivel. As populações estão inteiramente do nosso lado. E onde o ardor é maior ainda, é na numerosa colonia gaucha, que ahi vive. Mas o povo de Matto Grosso não acredita no veredictum das urnas, visto o exemplo tristissimo da fraude generalizada por todo o paiz. Acha que a solução será obtida por outro modo... Possue idéas avançadissimas...

No entanto, todos suffragarão nas urnas os nomes eminentes dos srs. Getulio Vargas e João Pessôa respectivamente, para presidente e vice-presidente da Republica, no proximo quadriennio.

O TRIUMPHO DA CAUSA LIBERAL

Confia v. ex. no triumpho da causa liberal? Perguntamos, ainda, afim de ter a sua opinião pessoal sobre o pleito de 1º de março.

— Não se tenha mais duvidas a esse respeito. A victoria é nossa, disse o sr. Flores da Cunha. Mas, aventuramos mais uma pergunta, a fraude que se prepara nos Estados julistas não nos poderá roubar o triumpho? Nada, affirmou-nos categoricamente, nada nos arrancará a victoria.

General Flores da Cunha

Com fraude ou sem fraude praticada pelos reaccionarios, venceremos, porque contamos com mais da metade do eleitorado da Nação. Só resta proceder á fiscalisação do pleito. O eleitorado da Alliança, em todo o paiz, tem a pujança de uma avalanche. Não ha força capaz de vencer a nossa causa, porque os brasileiros estão scientes da gravidade deste momento decisivo para a existencia da Republica e aspiram nobremente as reivindicações dos principios democraticos, assegurados pelos candidatos da Alliança Liberal.

Já haviamos colhido do general Flores da Cunha o que desejavamos e nos despedimos, formulando votos pelo termino feliz de sua patriotica excursão pelo vasto "hinterland" mattogrossense.

ANTONIO EVARISTO DE MORAES, candidato a deputado pelo 1.º districto desta cidade, é o propagandista valoroso da Abolição e da Republica, o intemerato lutador da Campanha Civilista, da Reacção Republicana e da Alliança Liberal. Sempre com o Povo e pelo Povo. E o Povo tem o dever de elegel-o. — —

Eleitores do Districto Federal!

Sabbado, tereis de fazer dos vossos titulos eleitoraes as armas com que ireis assegurar, nas urnas, a victoria da causa liberal.

Em toda a nossa historia politica nunca se travou um pleito de que dependesse, tão directa e profundamente, a orientação dos destinos nacionaes. A derrota das candidaturas liberaes seria o inicio de uma phase de retrocesso ainda mais sombrio para o regimen da prepotencia e do desvirtuamento completo das instituições democraticas. Os reaccionarios, conscios de estarem em minoria no paiz, vão recorrer a todas as fórmas de fraude, para impedir que, das urnas, saia a sua sentença condemnatoria.

E' imperioso, é imprescindivel, que os eleitores livres não deixem de empregar os meios ao seu alcance, para impedir a victoria da fraude. O dever inilludivel do eleitorado independente é comparecer, em massa, ás urnas, afim de que os seus suffragios sobrepujem por tal fórma os dos inimigos da liberdade, que, apesar de tudo, os candidatos da vossa confiança, e dignos da vossa representação, tenham o seu mandato assegurado.

SALLES FILHO

Eleitores livres do segundo districto: Votae em Francisco Antonio Rodrigues Salles Filho

As perseguições no Lloyd Brasileiro

OS OPERARIOS DE MOCANGUÊ ESTÃO MORRENDO A FOME — TRES QUINZENAS ATRASADAS!... — 5 MIL OPERARIOS TRANSFORMADOS EM ELEITORES COM CARTEIRAS FORNECIDAS PELO LLOYD

Sr. Romeu Braga

Diariamente o Lloyd Brasileiro fornece aos jornaes uma nota de escandalo.

Quando não é sequestrado um dos seus vapores em portos europeus, acontece qualquer facto anormal, no seu escriptorio, nas suas agencias, na ilha do Mocanguê ou nos seus navios.

A politica que o sr. Victor Konder, por ordem do sr. Washington Luis está desenvolvendo naquella empresa de navegação, está tomando aspectos bem interessantes e bem pungentes. Pensam os directores do Lloyd Brasileiro que os funccionarios e os operarios são escravos e que só devem fazer uma coisa: obedecer ordens não só no objecto do serviço, como de natureza politica. Os escandalos do alistamento eleitoral com carteiras fornecidas pelo proprio Lloyd, aquelle espectaculoso desembarque de operarios na praça Mauá, quando da chegada do sr. Julio Prestes, ficarão eternamente gravados na opinião publica, e vêm demonstrar que a directoria do Lloyd se preoccupa mais com a politica do que mesmo com administração.

OS OPERARIOS EM MOCANGUÊ ESTÃO PASSANDO FOME

Estamos seguramente informados de que os operarios do Lloyd, na ilha de Mocanguê, estão passando pelos mais dolorosos vexames. Na ilha, existe uma policia especial, que exerce uma espionagem e uma fiscalização de ordem politica, dando logar a muitos operarios ser despedidos, presos, etc.

Além da fiscalização e da espionagem, o Lloyd esquece de pagar os seus empregados. Os operarios estão com duas quinzenas atrazadas e quando algum reclama, o chefe diz: Tire o vale.

Tirar o vale quer dizer: ponha-se na rua.

A situação do operariado do Lloyd é a mais triste possivel. Existem centenas de operarios que estão morrendo de fome.

O operario não tem credito, o vendeiro não fia e assim sendo passa fome quando deixa de receber os seus salarios a tempo e á hora. Muitos operarios já deixaram de trabalhar por que não têm dinheiro para passagens de trem ou de bonde.

O director technico de Mocanguê recebeu a visita de uma commissão que ia pedir providencias, com relação ao atrazo das quinzenas, a dolorosa situação em que se encontravam cerca de quatro mil homens.

Segundo affirmam os operarios que estiveram na redacção deste jornal, a directoria do Lloyd deixa o dinheiro no banco para render juros. Emquanto não paga ao pessoal, vae o dinheiro rendendo...

OS OPERARIOS E AS CANDIDATURAS

Affirmam os operarios que os ami-

Sr. Amantino Camara

O ministro Konder, da Viação, que tem fechado os olhos aos descalabros politicos do Lloyd

gos da candidatura Prestes alistaram com carteiras especiaes cerca de cinco mil eleitores, em cujo numero existem centenas de estrangeiros. A ordem da directoria é a de votar nos candidatos do Cattete e quem tiver o "topete" de querer ter opinião na melhor hypothese perde o emprego. Um operario nos ultimos dias de janeiro manifestou sympathias pelo candidato Getulio Vargas; foi posto na rua. O Lloyd não tem dinheiro para pagar aos seus operarios mas mantém na ilha uma guarda.

Os guardas vivem armados até aos dentes.

Seria melhor que a directoria do Lloyd mandasse pagar aos seus operarios e deixasse a politica tranquilla. O procedimento do governo, na luta da successão, é como se vê em todos os seus aspectos o mais immoral possivel.

Pensam os empresarios da candidatura official que com taes processos e tamanhas ignominias o sr. Julio Prestes de Albuquerque, subirá ao Cattete.

Não é possivel.

O povo brasileiro — do Amazonas ao Prata — já se tem manifestado da maneira mais positiva. As homenagens nesta capital e em S. Paulo aos srs. Getulio Vargas e João Pessôa, e as recepções magnificas que tiveram as caravanas são attestados definitivos de que o dia 1º de março marcará para o Brasil uma nova éra, éra em que os politicos venaes e que exploram o Thesouro serão banidos para sempre.

Pódem os directores do Lloyd praticar toda a sorte de violencias, que os operarios brasileiros sabem perfeitamente com quem devem votar.

OS LIVROS QUE APPARECEM

"DA CONDIÇÃO DOS ESTRANGEIROS E O CODIGO DE DIREITO INTERNACIONAL PRIVADO"

(Lei n. 5.647, de 8 de janeiro de 1929; Decs. ns. 18.671, de 13 de agosto e 18.956, de 22 de outubro de 1929), por Bento de Faria — Livraria Editora Jacintho Ribeiro dos Santos.

O sr. Bento de Faria, autor de obras apreciaveis em commentarios, tratados e codigos, além de sentenças e accordãos que são verdadeiros attestados de sua grande erudição juridico-social, servida por uma linguagem clara e correcta, acaba de publicar outro trabalho interessante, com relação ás condições dos estrangeiros nas republicas americanas, de accôrdo com o que se ha resolvido, na "Sexta Conferencia Internacional Americana", realizada em Cuba, no anno findo, na qual se fizeram representar os governos americanos.

O autor estuda e commenta o "Codigo de Direito Internacional Privado", dentro de suas disposições e regras, dividindo o seu trabalho, em "Direito Civil Internacional", "Direito Commercial Internacional", "Direito Penal Internacional" e "Direito Processual Internacional", completando-o com uma bibliographia erudita e vocabulario juridico que dizem respeito a toda legislação da materia.

Um grande desastre inevitavel

Na rua da Alfandega, 304, liquida-se 50 mil duzias de gravatas da Fabrica Carioca, por qualquer preço, por motivo de viagem.

Aproveitem!

Segurança insuperavel para vossas economias nos bons como nos máos tempos

Tanto nos bons como nos máos tempos as quantias depositadas no "Lar Brasileiro" **são garantidas por primeiras hypothecas sobre propriedades urbanas situadas nas cidades do Rio de Janeiro, São Paulo e Santos.**

Aquelles que dão á garantia do capital invertido uma suprema importancia reconhecem que nenhuma outra forma de economia offeerce mais alto grão de segurança.

Eis a razão por que **mais de 18.000 pessoas** de todas as camadas sociaes têm as suas economias depositadas no "Lar Brasileiro":

deram preferencia á garantia "Pedra e Cal"

Os depositos vencem, até novo aviso, 5, 6, 8 e 9 °|° a. a., segundo o prazo accordado. **Pedi informações sobre nossas contas de Renda Mensal.**

1.342 Emprestimos concedidos	92.581:530$000
Valor das Garantias	149.302:915$483
Depositantes	18.251
Capital e Reservas	10.000:000$000
Riqueza tributaria criada para o Estado ..	170.000:000$000

"Lar Brasileiro"

ASSOCIAÇÃO DE CREDITO HYPOTHECARIO
Rua do Ouvidor, 90 (Edificio Proprio)

AS CANDIDATURAS LIBERAES

O PRIMEIRO COMICIO DE PROPAGANDA DO SR. EVARISTO DE MORAES

Um aspecto do comicio de hontem na Ponte de Taboas, Gavea, promovido pelo dr. Evaristo de Moraes

O sr. Evaristo de Moraes, o brilhante criminalista e uma das figuras mais empolgantes da campanha da Alliança Liberal, é candidato a deputado pelo 1º districto desta capital. Poucos homens publicos nesta terra, poderão se apresentar aos suffragios do eleitorado desta cidade com uma fé de officio tão completa como a do illustre causidico. Intelligente, culto, liberal, com grandes serviços á sociedade, sempre ao lado do povo, defensor no Jury dos pobres, é o grande criminalista um candidato "comme il faut".

Conforme noticiámos, começou hontem o sr. Evaristo de Moraes (que se levantou do leito para fazel-o) a serie de comicios de propaganda das candidaturas liberaes. Escolheu o tribuno para o comicio inicial a Ponte

Sr. Evaristo de Moraes

das Taboas, local proximo do Jardim Botanico, por onde transitam os operarios de duas fabricas de tecidos, ao deixar as mesmas, findo o trabalho.

Não houve avisos previos, nem boletins. No emtanto, ás 17 horas detiveram-se no local centenas de operarios, ouvindo os oradores alliancistas com evidente aceitação das suas idéas. Falou em primeiro logar o sr. Alvaro Porto, que não só enalteceu a figura do sr. Evaristo de Moraes, como velho pregoeiro dos ideaes de liberdade e de democracia, como exaltou a papel da Alliança, pretendendo sanear os costumes politicos pela reacção contra a autocracia governamental. Em seguida, e sob acclamações, tomou a palavra o promotor do comicio, que proclamou as suas origens humildes — dizendo-se proletario intellectual. Recordou o seu passado e mostrou as razões de se julgar com direito a uma cadeira de deputado pela terra carioca, onde nascera, "terra (disse) que é sempre independente e indomita, briosa e acolhedora de todos os bons, quer sejam brasileiros, quer sejam estrangeiros.

Passou a accentuar o caracter da actual campanha politica, sustentando a superioridade da plataforma Getulio Vargas sobre a outra, no tocante á questão sicial, sómente abordada pela primeira.

Referiu-se ás lei de férias, de pensões aos ferroviarios, e de accidentes, procurando convencer o auditorio — que o applaudia — de serem insufficientes e falhas.

Comprometteu-se por si e por todos os candidatos liberaes, a pugnar pela melhoria de taes leis e pela passagem de outras não menos necessarias, quaes ás referentes á protecção das mães operarias e ás condições geraes do trabalho industrial. Egualmente affirmou que o sr. Getulio Vargas se esforçaria por essas leis bem como pela revogação ou modificação das leis de arrocho. Terminou sob applausos e vivas.

Encerrou o meeting o sr. Luiz Franco, membro do comité local da Alliança, que, tal como o sr. Evaristo, voltara ha pouco da viagem de propaganda nos Estados do Rio e do Espirito Santo e fôra um dos escapos á furia sanguinaria da policia militar do segundo daquelles Estados. Depois de frisar a significação da candidatura Evaristo de Moraes, estudou a fundo, o sr. Franco, a situação politica, em a qual se desenham duas mentalidades, a dos que pretendem impôr a victoria da força contra o direito e a dos que pretendem implantar no Brasil a pratica de um regimen verdadeiramente democratico.

Passou a explicar a contradição, em que cairá o eleitorado se, votando, como deve, em Getulio Vargas e João Pessôa, se desinteressar das candidaturas dos deputados e senadores liberaes, porquanto, devendo o Congresso reconhecer o futuro presidente da Republica, se fôr constituido em maioria pelos candidatos adversarios, certamente aquelles grandes brasileiros não serão reconhecidos.

Insiste neste ponto.

Referindo-se ao pleito de 1.º de março, diz que elle vae constituir verdadeiro julgamento daquella mentalidade retrograda a que se referiu. Finalmente alludindo nominalmente a todos os candidatos liberaes do Districto, justifica os votos que a elles sejam dados, pois, aproveitando á Republica e ao Brasil.

EVARISTO DE MORAES VAE FALAR AOS OPERARIOS DA CASA DA MOEDA

O illustre sr. Evaristo de Moraes, candidato a deputado pelo 1º districto eleitoral, falará hoje ás 4 horas da tarde, em frente á Casa da Moeda, por occasião da saida dos operarios desse estabelecimento official.

LIBERAES FLUMINENSES: VOTAE

Para Presidente da Republica em Getulio Dornelles Vargas

Para Vice-Presidente da Republica em João Pessôa Cavalcanti de Albuquerque

PARA SENADOR FEDERAL em José Eduardo de Macedo Soares

PARA DEPUTADOS FEDERAES em

LAURINDO LEMGRUBER FILHO
JOÃO ANTONIO DE OLIVEIRA GUIMARÃES
JOSÉ MONTEIRO SOARES FILHO

respectivamente pelos 1º, 2º e 3º districtos do Estado

Alfandega de Nictheroy

Chama-se a attenção dos interessados para o "Diario Official" de 23 do corrente, no qual vem publicada a chamada para a prova escripta de portuguez.

BOLETIM DO TEMPO

PREVISÕES PARA O PERIODO DAS 18 HORAS, DE HONTEM A'S 18 HORAS DE HOJE

Districto Federal e Nictheroy — Tempo: Instavel com chuvas e trovoadas provaveis — Temperatura: Noite ainda mais estavel de dia e ainda sujeito a mormaço. — Ventos: variaveis, frescos e sujeitos a rajadas.

Estado do Rio de Janeiro — Tempo: Instavel com chuvas e trovoadas esparsas — Temperatura: Noite mais quente, estavel de dia e ainda sujeito a mormaço.

Estados do Sul — Tempo: Perturbado com chuvas. Trovoadas esparsas. — Temperatura: Estavel, salvo no Rio Grande onde declinar — Ventos: variaveis, frescos, sujeitos a rajadas.

NOTA — Devido a deficiencia de informações meteorologicas as previsões hoje formuladas offerecem menor grão de probabilidade do acerto do que habitualmente.

SERVIÇO ESPECIAL PARA O TRAJECTO RODOVIARIO RIO-S. PAULO

Previsões para o periodo das 18 horas de hontem ás 18 horas de hoje

Tempo: Instavel com chuvas e trovoadas.

Temperatura: Noite mais quente, mantendo-se elevada de dia.

Ventos: Predominação os do quadrante norte, frescos e sujeitos a rajadas.

Pagamentos ordenados pelo ministro da Guerra

O ministro da Guerra solicitou do seu collega da pasta da Fazenda os seguintes pagamentos:

Pelo Thesouro Nacional, por exercicios findos — 4333$333, ao 2º tenente commissionado Geyser Nunes de Carvalho; 7:106$665, ao tenente-coronel reformado Antonio de Souza Pacheco; 450$, ao sargento ajudante reformado Luiz Sacommanno; 2:014$674, ao major Luiz Tavares Guerreiro; 472$, a Bento Agostinho de Aguiar; 6:150$, ao dr. Dario Bezerril Corrêa Lima; 98$943, ao musico Luiz de França Paes; 270$, ao 2º tenente contador commissionado José Falcão de Moura Vasconcellos; 800$, ao tenente coronel reformado Carlos Trompowsky Taulois; 472$ a Francisco Joaquim da Silva; 413$333, a Tertuliano Ferreira de Amorim; 472$, a Antonio José dos Santos; 392$650$, ao 3º sargento Carlos Cidade Duarte; 8:429$, a Vieira da Cunha & Cia.; 3:516$810, ao general de brigada reformado Appolinario Pereira Bustamante; 760$, a W. J. Mc. Clelland & C.; 472$ a Manoel Furtado; 75$, ao major Josephat do Amaral Caldeira; 433$333, ao 2º tenente de administração commissionado Hermes Fontoura; 360$, ao 1º sargento Nilo Lopes; 1:140$, ao 1º tenente João Reif de Paula; 222$221, ao 2º tenente Antonio Lopes Pereira; 88$, ao operario Messias de Aquino; 886$666, ao major reformado Francisco Franco Ferreira da Fonseca; 450$, ao 2º tenente commissionado José Ferreira da Nobrega.

Por diversos creditos — 950$ ao general de divisão Argemiro Eduardo Monteiro de Barros; 1:024$991, ao 2º tenente reformado Argemiro Pereira Marcondes; 378$800, á E. F. S. Paulo Rio Grande; 210$, ao capitão Renato José de Freitas; 320$, ao tenente coronel Carmerio Gondim; 42:911$140, á Cia. de Navegação Lloyd Brasileiro; 1:085$, ao capitão Valerio Braga; 550$, ao tenente graduado reformado Antonio Pereira da Cruz.

Pela C. [illegible] da Guerra, verba de "[illegible] e restituições" — 158$962, aos herdeiros do capitão José Luiz de Moraes.

CANDIDATURA BARTLETT JAMES

Vae de triumpho em triumpho a sympathica candidatura do conhecido politico Bartlett James a uma cadeira de deputado pelo primeiro districto. Nestes ultimos dias, mais de mil adhesões de eleitores independentes vêm trazer a segurança da victoria nas urnas do illustre candidato liberal.

Em seu escriptorio, á rua do Lavradio n. 3, sobrado, esse candidato continúa a attender aos eleitores que queiram votar na chapa liberal.

QUANDO ERA SOCCORRIDO

O operario José Alves Galvão, casado, de 40 annos, residente á rua São Christovão, hontem, quando trabalhava na fabrica da avenida Pedro Ivo n. 224, foi accommettido de um mal subito.

Chamada a Assistencia, o infeliz quando era soccorrido veiu a fallecer, sendo diagnosticado um edema pulmonar.

O cadaver do operario, foi com guia da policia do 10.º districto, recolhido ao Necroterio do Instituto Medico Legal.

A DISPONIBILIDADE DO DESEMBARGADOR HERACLITO

OS APPLAUSOS RECEBIDOS PELO PRESIDENTE JOÃO PESSÔA

O acto do sr. João Pessôa, pondo em disponibilidade o desembargador Heraclito Cavalcanti, foi muito bem recebido não só nesta capital como na Parahyba.

O "Liberal" de 3 do corrente mez publicou o seguinte:

"Teve a maior repercussão o acto do chefe do executivo pondo em disponibilidade o desembargador Heraclito Cavalcanti.

O sr. Mariano Falcão, cirurgião dentista com clinica nesta capital e um dos cavalheiros mais conceituados da sociedade parahybana, endereçou ao sr. João Pessôa o seguinte telegramma:

"Exmo. presidente João Pessôa — Parahyba — Entre todos actos justiça governo vossencia mais sensibilizou-me disponibilidade chefe perrepista Heraclito cargo desembargador livrando justiça sua villissima actuação. — Cordiaes saudações — **Mariano Falcão**".

O sr. Mariano Falcão transmittiu tambem ao sr. Heraclito Cavalcanti o telegramma que damos a seguir:

"Solidarizo-me sentimento exultante Parahyba acto governo expurgando seio Justiça vossa actuação. Acabo cumprimentar glorioso presidente Estado mais este pronunciamento defesa moralização publica. — Mariano Falcão"

Regressa á Hamburgo o "Monte Olivia"

UM CLANDESTINO IMPEDIDO DE DESEMBARCAR

Pela manhã de hontem, fundeou na Guanabara, o transatlantico "Monte Olivia", que regressa dos portos platinos.

Esse unidade allemã que veiu em excellentes condições sanitarias, trouxe a seu bordo para o Rio, muito poucos passageiros e conduz em transito numero reduzido tambem.

Por occasião da visita regulamentar da Policia Maritima, o sub-inspector de serviço, impediu o desembarque de um individuo que viaja clandestinamente.

Empresa de Publicidade

Os srs. Harvey Villela e Agenor Leite Ribeiro, constituiram a Empreza Commissaria Limitada, com séde á rua Alvaro Alvim, 27, 2º andar, a qual dedicar-se-á especialmente a agencia de publicidade, e são nossos representantes autorizados.

O VOTO NA CIVILIZAÇÃO

O voto é a luz da soberania popular aclarando sempre novas rotas á Nação, para as conquistas pacificas: da verdade, pelo pensamento; do util, pelo trabalho; e do bello, pela intelligencia, na realização do triplice esforço triumphal que escuda a civilização e a grandeza da humanidade. Votae, pois, em março proximo, brasileiros que desejaes a prosperidade e a gloria do Brasil!

CALMA, SR. ZANDER...

O APPARATO BELLICO NOS TRENS DA CENTRAL E NA ESTAÇÃO DA BARRA DO PIRAHY

O sr. Zander, director da Central

Quando o sr. Washington Luis convidou, para dirigir a Central do Brasil, o engenheiro Romero Zander, mal podia s. ex. adivinhar que naquelle corpo houvesse uma alma tão completa e tão capaz de transformar a velha e tradicional estrada num reducto eleitoral, tão efficiente como o Banco do Brasil.

O sr. Zander saiu melhor do que a encommenda... Mal o sr. Washington Luis tem um pensamento já elle o está, pressuroso, executando.

Para a candidatura Prestes ,a Central, isto é, o sr. Zander, fornecerá até... o ultimo vagão.

As populações das diversas cidades fluminenses, que são servidas por essa estrada, de ha muito que estão sobresaltadas com o que se está passando em relação aos trens que correm entre Deodoro e Barra do Pirahy.

Os trens referidos são guarnecidos pelo pessoal da Central que se apresenta armado com fuzis.

A ponte da Barra do Pirahy esteve á noite de hontem guardada por un forte contingente de empregados da Central que ostentavam carabinas a tiracollo e grandes cartucheiras.

Que haverá ?

Transporte de munições de Deodoro para depositar na Barra ?

O "Diario Carioca" recebeu innumeras cartas dos moradores daquella localidade fluminense que se mostram justamente alarmados com tamanho apparato bellico. Não é humano o que se está praticando. Depositar munição de guerra numa cidade é um crime.

O povo de Barra deve e está justamente alarmado...

Quanta miseria nos tem trazido á candidatura Prestes...

O PAVOR DA DERROTA...

CINCO CAIXOTES COM CEDULAS ELEITORAES .DESTINADAS A MINAS GERAES, RETIDAS EM ENTRE RIOS, PARA SEREM ENVIADOS AO SEU DESTINO, SOMENTE DEPOIS DE 1º DE MARÇO!

Quanto mais se approxima o dia da eleição presidencial, dia que será o da derrota do candidato do Cattete, mais as iras do sr. Washington Luis se voltam contra Minas Geraes, o grande Estado que ousou vetar a candidatura Julio Prestes.

O sr. presidente da Republica já não dorme e na sua dolorosa insomnia architecta os planos mais machiavelicos contra os seus adversarios.

Paciencia, sr. Washington...

Dentro de quatro dias a Nação brasileira já se pronunciou em toda sua grandeza.

Como documentação do quanto são pequeninos os processos de que se estão servindo esses homens desorientados, basta citar-se o que se está passando na estação de Entre Rios, onde existem cinco caixotes com cedulas eleitoraes das candidaturas liberaes, destinadas á Minas, e que, por ordem do sr. Zander, que está correndo com o sr. Mario Bello, dos telegraphos, o pareo do engrossamento, só serão enviados ao seu destino depois do dia 1º de março!

Deante de taes processos, deante de tamanhas villanias, é bem possivel que a manifestação pelas urnas não satisfaça o povo brasileiro...

A GRANDE BAGUNÇA

Por ironia da sorte, as eleições federaes, este anno, coincidirão com o primeiro dia de carnaval. Quando Mômo andar solto pela cidade, em tregeitos e farças de mascarada, a fraude, rebolando num maxixe meridiano, ha de lhe seguir o rastro, numa palhaçada que nada ficará devendo á do carnaval.

Em São Paulo, então, as coisas, no que se diz, culminarão. Tenho ouvido de muita gente que de São Paulo vem que, no glorioso Estado, a opinião publica é inteiramente adversa á candidatura Julio Prestes. Não ha muitos dias, ouvi de um amigo, prestista convicto, o seguinte: na capital de São Paulo esse amigo levou um dia inteiro, buscando, entre pessoas do povo, um adepto da candidatura Julio Prestes. Assim, procurou saber, logo de manhã, de que lado estava o figaro que lhe foi fazer a barba — o artista capillar era alliancista; indagou da opinião do chauffeur do taxi, imaginando que, talvez por affinidade rodoviaria, o homem estivesse com o candidato do sr. Washington Luis — o chauffeur era getulista; depois de indagar das preferencias do conductor de bonde, do charuteiro, do engraxate, do bilheteiro do cinema, do jornaleiro e de alguns operarios, na rua, e tendo chegado á tarde sem encontrar um popular prestista, o meu informante dirigiu-se a um inspector de vehiculos, ou "grillo", como pittorescamente são chamados em São Paulo, imaginando que, ao menos, esse estaria com a candidatura Julio Prestes.

O "grillo", hungaro do seu nascimento, mas brasileiro para os effeitos eleitoraes, declarou que votaria no sr. Julio Prestes porque tinha recebido ordem de o fazer e, ingenuamente, accrescentou, na sua ignorancia do regimen:

— "Presidente de São Paulo perde eleição. Todos contra elle..."

Esse pobre homem, europeu transplantado no Brasil, ainda não teve, sem duvida, opportunidade de se pôr bem ao corrente dos costumes da terra. O resultado das eleições, pelo menos, em São Paulo, vão encher de confusão o espirito simples do hungaro innocente, que acabará imaginando que o carnaval — a grande bagunça — transtornou o juizo dos eleitores paulistas, mudando-lhes as preferencias do dia para a noite...

A inevitavel cachexia tropical, que pesa sobre nós como um fardo, matando o estimulo da Nação e o espirito de iniciativa do seu povo, fez com que, a pouco e pouco, as oligarchias que nos governam fossem açambarcando, para o poder executivo, todas as prerogativas dos outros poderes, theoricamente harmonicos e independentes entre si.

Acima do judiciario e esmagando o legislativo, o poder executivo, ou a vontade soberana do presidente da Republica, não tem contrastes para os seus caprichos.

E' de uso entre os magistrados, uma critica severa aos abusos do presidente da Republica; é do costume dos parlamentares, mesmo aquelles mais chegados ao governo, condemnar formalmente a intervenção facciosa do presidente nas eleições e nos demais actos de exclusiva attribuição da soberania nacional.

Mas, quando os magistrados ou os parlamentares são chamados, funccionalmente, á acção, esta se concretiza numa quasi que abdicação, em favor do presidente da Republica, de todas as suas attribuições e prerogativas.

Duas vezes apenas, antes desta, (em 1910 e 1922), o Brasil tentou, pelas suas correntes liberaes, oppôr-se ao systema adoptado de se fazer o presidente da Republica, ou por imposição das oligarchias chefiadas pelo situacionismo paulista, ou pelo situacionismo mineiro. Depois de uma luta desegual, que gerou odios profundos, as oligarchias venceram a Nação.

Mal ferida ainda, a Nação se levanta pela terceira vez, na sua vida republicana, para se oppôr aos caprichos intoleraveis, de um chefe da Nação desviado dos seus deveres. Mais do que as duas outras que a precederam, a presente luta se annuncia com perspectivas sombrias. Não ha memoria, na historia do Brasil, de facciosismo maior de um chefe de Estado. O sr. Washington Luis dividiu o Brasil em dois grupos: os seus amigos e os seus inimigos. Aos seus amigos nada é prohibido, e, aos seus inimigos, nada é permittido.

As perseguições, as demissões, as compressões e os abusos de autoridade, não têm conta. A administração publica, em todos os seus aspectos, é uma verdadeira machina de compressão destinada a suffocar a opinião nacional.

E, sobretudo, pairam as denuncias, fundadas ou não, da espionagem profissional ou voluntaria, dos confidenti que, na repartições publicas, no Exercito, na Marinha, nos clubs, nas ruas, na Camara, no Senado e até no seio das familias, exercem uma vigilancia activa, para levar ao conhecimento do governo faccioso, o nome das pessoas que não estão com a candidatura do pupillo do presidente da Republica!

A famigerada e odiosa instituição veneziana dos seculos quatorze e quinze **Bocca del Leone** — vomita diariamente a lista dos nomes destinados ao odio tacanho do sr. Washington Luis, do sr. Julio Prestes, ou do sr. Carvalho Britto. Nesse ambiente de terror, num dia de farra, vão se ferir as eleições federaes para a escolha do supremo magistrado da Nação.

Onde, por força das circumstancias, houver eleição de facto, o sr. Julio Prestes será estrondosamente derrotado. Mas o governo ha de empregar todos os seus esforços, para que a fraude campeie e o bico de penna impere por toda a parte, afim de que o sr. Julio Prestes venha fazer, em maior escala, no scenario federal, aquillo mesmo que já fez no glorioso Estado de São Paulo, sobre o qual a sua administração desastrosa passou como um furacão.

O dia primeiro de março está proximo. Se a Nação não fizer um esforço desesperado para se emancipar nesse dia, muito difficilmente o conseguirá fazer, nesse futuro mais proximo.

VIRGILIO DE MELLO FRANCO

O APPELLO DAS URNAS

As urnas de 1.º de março chamam, pela voz da nacionalidade, todos os brasileiros de boa vontade, exigindo-lhes, para os candidatos liberaes, o voto traductor do pensamento e da vontade da immensa maioria dos nossos concidadãos. E' através dellas, pelo cumprimento do mais relevante dever de nosso patriotismo, que havemos de salvar o regimen, engrandecendo o paiz.

O "BAR CINELANDIA" EM POLVOROSA

O BOXEADOR "ARMANDINHO", SEM DINHEIRO PARA AS DESPESAS LUTOU E... APANHOU

"Armandinho", o boxeador que apanhou e dormiu no xadrez

A' hora em que fechou pela madrugada de hontem o "Bar Cinelandia", na rua Alvaro Alvim, houve um charivari entre alguns freguezes retardatarios e os garçons Eustachio Miranda, de cor branca, brasileiro, com 34 annos de edade, casado, residente á rua General Pedra n. 47, e Alcindo Pereira Machado, de cor branca, brasileiro, com 23 annos de edade, solteiro, residente á rua das Marrecas n. 42.

Deu causa ao "sururu" o facto da haver feito ali uma consumação não pequena de bebidas Armando Rogazzi, de cor branca, brasileiro, com 23 annos de edade, solteiro, empregado municipal, residente á rua Visconde Pirajá, em casa de numero ignorado, que, chegando á hora de fechar o estabelecimento declarou que não tinha dinheiro para satisfazer o debito.

Travada a discussão entre elle e os garçons em meio da contenda estabeleceu-se a luta, em que interveio a policia do 5º districto.

"Armandinho", que é o conhecido boxeador dos nossos "rings", soffreu ferimentos no rosto; Eustachio teve varias contusões pelo corpo, e Alcindo ferimentos na cabeça e no rosto.

Os tres foram autuados em flagrante naquella delegacia, e dormiram no xadrez, por não terem, de prompto dinheiro para a fiança.

A Assistencia prestou soccorros aos tres.

O "Armandinho" foi quem mais soffreu porque foi derrotado em toda linha, por falta da bolsa...

Emquanto a politica absorve o chefe de Policia...

Os districtos policiaes funccionam em velhos e immundos edificios

O FARDAMENTO DA GUARDA CIVIL DEVE SER MODIFICADO, CRIANDO-SE UM UNIFORME MAIS DECENTE

Uma installação policial, como tantas outras... Esta é a do Posto de Inhauma

Dentro de alguns mezes, o sr. Coriolano de Góes deixará a policia sem ter realizado o mais leve beneficio. Vindo de uma delegacia em Santos, para uma delegacia auxiliar a conquista da chefia de policia da capital da Republica, caiu-lhe nas mãos com grande surpresa para todo mundo e muito principalmente para s. ex...

Assumindo o honroso cargo, o ex-delegado regional de Santos, fez mil promessas. Para s. ex. tudo na policia civil estava errado, tudo mal feito, tudo em desordem.

Até certo ponto o sr. Coriolano tinha carradas de razão. Com o marechal Fontoura, á frente do palacio da rua da Relação, a policia andou num desmantello tal que não é bom falarmos...

As maiores infamias, os crimes mais torpes, as vinganças mais miseraveis, foram urdidas e realizadas pelo grupo nefasto que corvejava naquella dependencia da administração publica na épcca daquelle marechal.

O trabalho herculeo do illustre sr. Carlos Costa, para levantar o moral da policia civil, conseguiu melhorar o ambiente daquella casa.

Vindo o sr. Coriolano era preciso e, ninguem melhor do que s. ex. sabe, novos e ingentes esforços. Era necessario melhorar o pessoal, augmentando-lhe os vencimentos, dotar a policia de melhor apparelhamento, tratar da Inspectoria de Vehiculos com mais carinho, modificar a farda da Guarda Civil e sobretudo dar ás delegacias dos diversos districtos uma installação á altura.

OS PARDIEIROS ONDE FUNCCIONAM AS DELEGACIAS

Hontem, os jornaes traziam a approvação de um contrato da policia com um particular para o arrendamento de um predio á praia de Botafogo.

A policia vae pagar um conto e quinhentos mil réis por mez por um velho pardieiro sem acommodações e sem o necessario conforto para funccionar uma delegacia de policia.

Não sabemos como pensa o sr. Coriolano sobre as actuaes installações das delegacias.

A verdade, porém, é que, o problema deveria de ha muito ter sido resolvido. Os unicos districtos policiaes que funccionam em edificios regulares são o 4º e o 6º, respectivamente, na praça Tiradentes e na rua do Cattete. Nas ruas dos Arcos, Senhor dos Passos, Carmo, Marrecas, Haddock Lobo, Conde de Lage, Visconde de Itauna, etc., as installações dos districtos policiaes são em velhos pardieiros.

O sr. Coriolano de Góes, deveria ter olhado com mais interesse pela policia. As verbas para o palacio da Relação sempre foram fornecidas pelo Congresso com grande desprehendimento e sem parcimonia. Seria necessario que cada chefe de policia construisse dois ou tres edificios para que dentro de alguns annos tivessemos a policia civil dignamente installada.

Que segurança póde offerecer um edificio como o em que funcciona o 5º districto ?

As delegacias que ficam nas ruas do Carmo, Conde de Lage e Visconde de Itauna, são verdadeiras ruinas.

O sr. Coriolano de Góes vae deixar em 15 de novembro proximo o cargo e não terá por certo o seu nome ligado a nenhum melhoramento de vulto.

O FARDAMENTO DA GUARDA CIVIL

Outro problema urgente na policia é a modificação do fardamento da Guarda Civil. Não é possivel que na capital da Republica exista uma guarda, composta na sua grande maioria de homens dignos e trabalhadores, tão miseravelmente fardada.

Os guardas andam pelas nossas avenidas e ruas principaes como verdadeiros mendigos, com o tal uniforme kaki. Quem desembarca no Cáes do Porto,

Sr. Coriolano de Góes

tem uma dolorosa decepção com o fardamento da guarda. O sr. chefe de policia, que acaba de adoptar o fardamento para a policia maritima, deveria antes de deixar o cargo encarregar aos competentes um novo figurino para a Guarda Civil.

Em S. Paulo, na Bahia, em Victoria e outras cidades, o fardamento da Guarda Civil é mil vezes mais elegante que o da nossa policia.

Não queremos guardas "almofadinhas" mas pelo menos vestidos com certa decencia.

O sr. Coriolano ainda póde fazer qualquer coisa nestes oito mezes que faltam...

Mãos á obra, sr. Coriolano...

BERI-BERI NA DETENÇÃO DE NICTHEROY

CINCO PESSOAS ATACADAS DO MAL

Ha já varios dias que o beri-beri grassa na Casa de Detenção de Nictheroy, axistindo cinco detentos accommettidos do mal.

O sr. José de Moura e Silva, medico do presidio, já communicou o facto ao sr Faria Junior, director do Gabinete Medico Legal, sendo tomadas as devidas providencias, ficando, sob vigilancia, os cinco enfermos.

PARA HARMONIZAR OS TERMOS DO PACTO KELLOG COM O CONVENIO DA LIGA DAS NAÇÕES

AS DIFFICULDADES ENCONTRADAS PELO INSTITUTO DE GENEBRA

PARIS, 25 — Noticias procedentes de Genebra dizem que o Japão annunciou que se opporia ás emendas que a commissão da Liga das Nações, reunida, hontem, naquella cidade, pretende fazer ao convenio da referida Liga, harmonizando-o com os termos do Pacto Kellog, que declara a guerra fóra da lei.

Outra difficuldade encontrada pela mesma commissão composta de onze autoridades internacionaes, é na possibilidade de os paizes latino-americanos que não pertencem ao Instituto de Genebra, abandonarem a idéa de se tornarem membros do mesmo, no caso de assignarem o pacto de harmonização.

A festa de domingo no Gymnasio da Piedade

O Gymnasio da Piedade effectuou, no domingo ultimo, aos alumnos que encerraram o curso de tiro de guerra, a entrega das respectivas cadernetas de reservistas, acto esse que se revestiu de brilhante solennidade.

A cerimonia occorreu em frente á séde daquelle educandario que se achava esplendidamente engalanada, tendo os alumnos realizado um garboso desfile puxados por uma banda da Escola 15 de Novembro, discursando então varios oradoes, da saccada do edificio, sobre a finalidade do acto.

Após essas solennidades seguiram-se animadas dansas com o concurso de distinctas familias locaes, polongando-se até alta madrugada.

Entre os que cumularam de gentilezas o nosso representante figuram o sr. Manoel Lopes, director daquelle estabelecimento de ensino e o senhor Amando Sant'Anna.

O Gymnasio da Piedade possue ainda ampla filial em Madureira que já conta grande numero de alumnos e inaugurará, nestes dias, um internato no aprazivel suburbio de Jacarépaguá.

Secundando essa inauguração serão ainda abertas, em época proxima, duas succursaes, uma no Meyer, outra na Tijuca.

Falta-lhe dinheiro?

Procure "A CAPITAL" e faça a sua proposta para comprar A PRAZO em 10 prestações.

CARNAVAL

SEMPRE A MARCA VICTORIOSA

RODO

PERFUME FINISSIMO E SUAVE

Conffeti e Serpentinas
BAZAR VILLAÇA
126 - RUA FREI CANECA - 126

Eleitores cariocas: Votae para senador no grande brasileiro José Joaquim Seabra

O AVIADOR É SEMPRE UM HOMEM QUE "ANDA POR CIMA"

Será talvez porque todo o aviador é um pouco heroe e os heroes sempre fascinaram as multidões; será, quem sabe? porque a farda dos aviadores é sempre muito bonita; será, emfim, porque o habito de dominar as alturas faz os pilotos dominarem tudo, o certo é que um aviador é sempre um homem que anda por cima, principalmente na apreciação das mulheres.

Que se veja, por exemplo, Bill Taylor, a figura que William Boyd actualmente encarna em "Loucuras de um aviador", o film que a Paramount presentemente exhibe no Imperio e que ha dois dias vem electrizando o nosso publico. Elle jámais foi mettido a conquistador, mas, em que pese a verdade, jámais houve uma só mulher que não olhasse para elle tendo no olhar uma viva admiração e... mais alguma coisa.

E' verdade que Bill Taylor era um homem endiabrado. Maluco em todo o sentido da palavra, a vida para elle nada representava e a sua maior satisfação consistia justamente em conseguir fazer coisas que outros nunca tinham feito.

A historia de Bill Taylor, contada no film do Imperio, tem empolgado muita gente e deve continuar a empolgar durante todo o resto da semana, dando margem tambem para que o nosso publico admire, mais uma vez, Marie Prevost, a sympathica e petulante pequena da téla.

LUIZA FAZENDA DEFENDE A PARTE COMICA D'"A CANÇÃO DO DESERTO"

Não ha ninguem que não conheça e que não saiba de cór o nome de Luiza Fazenda. A popularissima artista, um dos grandes valores da cinematographia, ha longos annos que se vem impondo pelas suas criações notaveis, pelos primores da sua arte e sobretudo pelos requintes da sua intelligencia. Fazendo os mais paradoxaes papeis sempre com personalidade inconfundivel e sempre com exito, Luiza Fazenda tornou-se um nome privilegiado, garantindo um successo para cada film em que apparece e disso com o testemunho dos seus ultimos trabalhos — um rosario de pelliculas perturbadoras... Pois Luiza Fazenda, a interessantissima criatura que todo o Rio admira, vem no deslumbramento da "A canção do deserto", como figura de relevo, defendendo toda a parte comica da opereta, com aquella sua graça, vivacidade e alegria inimitaveis, fazendo-o com tal realismo e tal naturalidade que impressiona e arranca as mais ruidosas gargalhadas dos cavalheiros mais scepticos e carrancudos. Com Johnny Arthur, outro comico de raça ella suavisa toda a acção dramatica de "A canção do deserto" derramando sorrisos e fazendo-nos derramar gargalhadas sobre os seus instantes comicos que vêm, imprevistamente, com todo o seu humor. Luiza Fazenda é certo, um dos motivos de exito do film — esse film que já começou a enlouquecer a cidade e que fará attingir ás raias do delirio quando abrir a temporada cinematographica do anno, em fim de março...

Luiza Fazenda e Johny Arthur numa scena cheia de hilaridade d'"A Canção do Deserto".

Duas pelliculas sensacionaes que a Fox apresentará este anno

Iniciando a serie dos seus triumphos, a Fox Film apresentará este anno, no Palacio-Theatro, da Companhia Cinematographica, duas pelliculaas que são verdadeiras joias.

Primeiramente, veremos, a primeira pellicula-opereta viennense Fox Movietone "Casados em Hollywood", cuja partitura foi escripta exclusivamente para a Fox Film pelo famoso compositor Viennense Oscar Strauss. Interpretam e cantam J. Harold Murray e Norma Terris, duas celebridades dos palcos da Broadway. Walter Catlett e Tom Patricio, formam o elenco primoroso desta producção, dirigida por Marcel Silver.

"FEBRE DE CASAMENTO" LINDA ALTA-COMEDIA MUSICADA

O argumento em que se baseia este lindo film do Programma Urania é desses que prendem o espirito do espectador porque se reveste de qualidades de fino humorismo em todo o desenrolar da acção.

"Febre de Casamento" não é bem uma charge aos costumes da provincia, em muitos paizes europeus, onde os preconceitos ainda não conseguiram dominar, mas não deixa de revelar uma critica muito bem aranjada ás impertinencias e ás manias de certos titulares velhos como acontecia com esse curioso conde Vincenz Jaromir (Hans Junkermann). O impenitente solteirão scismara em não consentir que seus empregados se casassem e como Loni (Maria Paudler) andava de amores com Seppl (Fritz Kampers), ha muito tempo, insurgia-se contra a estupida prohibição e levantou a criadagem feminina em gréve pacifica. A meio das hostilidades entre patrão e empregados, apparece a figura radiante da encantadora Hedda (Vivian Gibson) que, usando de diplomacia e de sua influencia conciliante, resolve alcançar a revogação do tão discutido decreto domestico.

Ha, como se vê, uma historia bem urdida e com elementos proprios ás situações altamente comicas que a habilidade do regisseur Rudolf Walther-Fein tratou com admiravel precisão. "Febre de Casamento" é um film musicado do Programma Urania, que o Rialto começará a exhibir brevemente.

BREVE UMA OPERETA EM QUE O LUXO, A BELLEZA E O SENTIMENTO SE EGUALAM: "ALVORADA DO AMOR" QUE DESLUMBROU N. YORK

Dar a Maurice Chevalier uma opereta para que elle lhe désse vida, foi collocar o artista no seu verdadeiro elemento, por isso que elle, cançonetista famoso, encontraria na musica e nos themas musicados o campo predilecto para o desenvolvimento do seu valor artistico.

Assim se explica que, collocado como figura central de "Alvorada do Amor", o artista fiezsse do film a maravilha que, deslumbrando Nova York ha mais de dois mezes, promette continuar os seus triumphos na metropole americana e irradiar-se pelo mundo inteiro, na conquista de novos louros.

O luxo de montagem que a Paramount deu ao film; a direcção potente e forte de Ernst Lubitsch; o apparato que se nota em todo o trabalho; a belleza das partituras musicaes preparadas por Victor Schertzinger, muit o contribuiram para fazer da obra uma perfeição, mas é inegavel que Maurice, é só elle, movimentou todo o film, secundado pela belleza pessoal e pelo poder artistico de Jeanette Mac Donald, a encantadora "partenaire" que a Paramount lhe deu para aquelle film.

Aliás, parece-nos que seria difficil dizer de momento onde reside a maior belleza, o maior attractivo do film: se na montagem, se na interpretação, se nas musicas ou nas canções. O que é certo, porém, é que "Alvorada do Amor" representa no seu todo uma conquista possante.

LOIS MORAN e WARNER BAXTER em "ROMANCE DE EVA" no Cine Eldorado.

EM "TEMPESTADE SOBRE A ASIA" O PUBLICO BRASILEIRO VAE ADMIRAR IMPRESSIONANTES CERIMONIAS RELIGIOSAS DO BUDDHISMO

Dschingis-Khan, o grande soberan mongol, dominava no seculo treze a metade da Europa. Seus bandos selvagens de Tartaros chegaram até Vienna e, se bem que a Europa ficasse salva com a sua morte, a Russia teve de supportar o dominio Mongol durante um seculo.

Em 1920 o nome historico deste grande Khan reappareceu. Os soldados russos, lutando contra grupos de bandidos, descobriram na Mongolia um joven caçador que, segundo documentos antigos, era um descendente immediato do poderoso Dschingis-Khan. Como este nome tem um som magico para todos os Mongoes, o commandante resolveu proclamar o joven mongol, soberano do paiz, para fortificar assim o seu poder enfraquecido e dominar o paiz. O joven mongol, comprehendeu as intenções do official e não atten ao pedido que lhe faziam.

Esse facto serviu ao celebre regisseur russo Pudowkin para motivo do monumental film entitulado **Tempestade sobre a Asia**, cujas filmagens foram feitas na Mongolia, auxiliadas pela povoação de caçadores mongoes e clerigos buddhistas. Pudowkin conseguiu photographar as ceremonias religiosas buddhistas desconhecidas pelos europeus e, entre outras, a festa de reencarnação do grande Lama Branco, cuja alma, conforme a lenda, passa para o Menino — Lama, que nasceu na hora de sua morte. Esta criança é então venerada como Santo Super — Lama, isto é, o representante do Santo Buddha.

Vocês vão rir, rir muito, vendo Hottentote!...

Os amadores do turf, que constituem toda a nossa alta sociedade, tem e m"O Hottentote", que o Gloria vae começar a exhibir na proxima semana, todas as arrebatadoras emoções a que se habituaram no Jockey e no Derby Club.

Ao par de sensacionaes corridas, nas quaes, quasi sem sentir a gente "torce", acompanha-se toda a curiosissima historia do exquisito amor de uma criaturinha sympathica pelo heróe dos seus sonhos, que deveria ser um authentico heróe.

E como elle não o era, surge uma série de "qui-pro-cós" de irresistivel comicidade que mais e mais emoção e belleza emprestam ao film.

Eduardo Everett Horton, o privilegiado temperamento artistico que vae encantar as nossas platéas vive o principal papel masculino com segurança e firmeza admiraveis, bem como Patsy Ruth Miller, a americana mais brasileira do cinema.

Gladys Brockwell, tão prematuramente arrebatada da vida, apparece em "O Hottentote", no seu ultimo trabalho, animando um typo bem humano, ao qual ella transmitte toda aquella sua personalidade inconfndivel. E' bem certo por tantos motivos, o "Hottentote" virá marcar um grande exito nas nossas platéas.

Pela segunda vez "Anjo Paccador"

Não se diga que o publico pode cansar de um film, depois de o ter visto uma vez! Não se diga que os "fans", depois de terem visto uma obra, não desejam voltar a admiral-a. Isso pode acontecer, é certo, quando o film em questão é fraco, quando não reune os attractivos necessarios para conquistar admiração, mas não acontecerá jamais se a obra tiver elementos para agradar, para impressionar.

Ahi está, a clamar contra as theorias dos descrentes, o exito que conquista neste instante "Anjo Peccador", o film do Capitollo. A obra já foi admirada uma vez, já uma vez o nosso publico poude vel-a, poude applaudir o trabalho de Gary Cooper e Nancy Carroll, deliciando-se tambem com as canções que esta estrella apresenta no film. Mas nem por isso cansou-se nem por isso se deu por satisfeito e agora, com a volta do film ao cartaz, em uma reprise sensacional, acode ainda para applaudil-o, enthusiasmado e feliz.

Ha dois dias "Anjo Peccador" vem registrando exitos significativos e promette continuar assim, pela semana a fóra, empolgando o publico carioca.

As quatro noites da loucura no Phenix

Está chegando a hora de rendermos homenagens a sua M. Momo 1930, o soberano da folia e da fuzarca, que reinará discrecionariamente em nossa Carnavalandia de sabbado e terça-feira proxima. O Theatro Phenix não podia deixar de cultuar o reinado de tão excelso monarcha e para isso organizou quatro ultra-pyramidaes e funambulescos bailes a fantasia animados por dios famosos jazz-bands.

A nota sensacional desses bailes vae ser indiscutivelmente o extraordinario concurso dos imitadores do bello sexo, aberto pela direcção dos bailes do Phenix, realizados todas as quatro noites em que serão julgados os mais perfeitos na arte de imitar as lindas filhas de Eva e a entrega de ricos premios aos vencedores. O Rio vae assistir pela primeira vez uma parada de jovens "fifis", empenhados em mostrar que são capazes de offuscar a elegancia do chamado sexo fraco. As inscripções para esse concurso continua aberta das 2 ás 4 horas da tarde na secretaria desse theatro. Dada já a grande quantidade de candidatos inscriptos, o concurso vae ter um exito sem precedentes.

"DIARIO NACIONAL"

O segundo jornal em circulação, no Brasil.

Matutino paulistano de grande circulação.

As assignaturas iniciam-se em qualquer época

Anno . . . . 40$000
Semestre . . . 22$000

Para annuncios e assignaturas na succursal do Rio de Janeiro.

QUER GANHAR SEMPRE NA LOTERIA?

A Astrogologia offerece-lhe hoje a RIQUEZA. Aproveite-a sem demora e conseguirá FORTUNA E FELICIDADE. Orienta ndo-me pela data do nascimento de cada pessoa, descobrirei o modo seguro que, com minhas experiencias todos podem ganhar na loteria, sem perder uma só vez.
Milhares de attestados provam as minhas palavras. Mande seu endereço e 500 réis em sellos, para enviar-lhe GRATIS O SEGREDO DA FORTUNA. Remetta este annuncio — Endereço: Sr. Prof. P. Tong. Calle Pozos 1369. Buenos Aires — Republica Argentina — "Cite este Jornal".

ELECTRO-BALL
Rua Visconde do Rio Branco, 51

HOJE —:— 14 horas —:— HOJE
Magnificas e attrahen tes sessões sportivas

NO CINEMA
Uma pellicula de grande successo
2.º Episodio — UFA — 10 partes
SEMPRE —:— NO ELECTRO-BALL —:— SEMPRE
Rua Visconde do Rio Branco, 51

Prof. Oswaldo Barboza

CATHEDRATICO DA FACULDADE DE MEDICINA DO PARA'

CLINICA MEDICA

(figado, estomago, pulmões e coração)

Exames de laboratorios (sangue urina, leite, fézes, escarros) Raios X (diagnostico, tratamento, estereoscopias). Alta frequencia. Banhos hydro-electricos e de luz. Raios ultra-violetas e infra-vermelhos. Diathermia. Consultorio: 7 de Setembro, 135, 3.º andar, 10 ás 12 e 3 ás 5 — Telephone 2-0598 Residencia: Paulino Fernandes, 82, (Botafogo). Tel. 6-2231

Eleitores do 1º districto: Votae para deputado no grande liberal Antonio Evaristo de Moraes

C A R N A V A L

COLOMBINAS DO AVERNO

COROAÇÃO DA GALANTE MENINA DULCE DOS SANTOS, ELEITA RAINHA DAS COLOMBINAS — GRANDE BAILE EM HOMENAGEM AO INDUSTRIAL HENRIQUE LAGE

Uma brilhantissima festa será realizada amanhã, nas Colombinas do Averno, a querida e gloriosa sociedade da Praça Onze de Junho e que faz honra á Cidade Nova.

Trata-se de um grande e pomposo baile em homenagem ao industrial sr. Henrique Lage, socio titular daquelle centro recreativo e carnavalesco.

Hontem procuramos o sr. Santos Molinaro, presidente das Colombinas do Averno, a quem interpellamos:

— E a festa de amanhã ?

— Vae ser o succo ! Além de uma justa e respeitosa homenagem que prestamos a um dos nossos mais prestimosos socios titulares, que é o industrial sr. Henrique Lage, merecedor do nosso carinho e do nosso affecto, vamos coroar a nossa Rainha, a Rainha das Colombinas do Averno, que é, tambem, a nossa "Mascotte".

— Quem é ella ?

— A graciosa, a galante e intelligente Dulce Santos, dilecta filhinha do nosso grande protector major Isidoro Santos, a quem devemos todo este progresso, este assombroso desenvolvimento das Colombinas do Averno.

— O programma da festa ?

— Será iniciada com uma sessão solenne, afim de que possamos expressar ao nosso homenageado, tudo quanto nos vae nalma e o grande prazer e os votos que fazemos pelo exito da sua candidatura.

— Muitos discursos ?

— Os que forem necessarios. Depois teremos então opportunidade de patentear á nossa Rainha e "Mascotte", tudo quanto a nossa sinceridade impõe aquella a quem devemos todo o desenvolvimento desta casa e o brilhantismo das nossas festas.

— Como vae ser a coroação ?

— De um modo tão delicado e carinhoso, que não ha descripção possivel. Só vendo. Não perca uma bella opportunidade de assistir uma festa originalissima. E' só o que lhe posso adeantar.

Para a pomposa festa de amanhã, os salões das Colombinas do Averno estão sendo artisticamente engalanados. Interna e externamente, haverá feerica illuminação.

O DIA DOS RANCHOS (DA LEOPOLDINA)

O LOCAL DO JULGAMENTO — AS BASES DO GRANDE PRELIO — A COMMISSÃO JULGADORA — "VAGALUME" SERA' O PRESIDENTE

O domingo gordo, no ramal da Leopoldina, deverá ser alegre, festivo e deslumbrante, pois será commemorado o **Dia dos Ranchos** daquella nova cidade, que avança em passos agigantados na senda do progresso.

Ha localidades ali, que representam um pedaço alegre de Botafogo artistico, com os seus palacetes e bungalows, avenidas asphaltadas, farta illuminação, bondes electricos, automoveis, etc.

Pois foi ali que o joven jornalista Waldemar José de Barros, o popularissimo chronista carnavalesco **Mysterioso**, representante d'"A Patria", na zona da Leopoldina, criou o **Dia dos Ranchos** (da Leopoldina), que se commemora no domingo gordo.

Para este anno foram tomadas as seguintes deliberações:

AS BASES

Qual o rancho campeão de 1930?

(Conjunto, riqueza e esplendor).

Qual o rancho vice-campeão?

(Conjunto, riqueza e esplendor).

Qual o melhor em harmonia?

O LOCAL DO JULGAMENTO

O local escolhido para este grandioso certamen é na praça das Nações, em Bomsuccesso, proximo aos bondes e trens, podendo assim o povo comparecer, pois a conducção é de facil accesso.

A COMMISSÃO JULGADORA

"Mysterioso", attendendo, como sempre, á responsabilidade dos julgamentos, convidou, para fazerem parte da commissão que constitue o jury, os conhecidos chronistas carnavalescos Edgard Pilar Drummond (Palamenta), Augusto de Moraes (Barulho), Innocencio Pilar Drummond (Principe Fofinho), Mario de Souza Graça (Rofão), e Licio Paiva (Corisco), pertencentes aos jornaes "A Patria", "A Noite", "Correio da Manhã" e "Diario da Noite".

Como se vê, não podia haver maior felicidade na escolha, pois todos os membros da commissão são de comprovada honestidade e vão concorrer grandemente para o esperado brilhantismo deste certamen.

A PRESIDENCIA DA COMMISSÃO JULGADORA

Na presidencia da commissão julgadora estará o mais velho chronista da cidade, o sr. Francisco Guimarães, "Vagalume", chronista carnavalesco do DIARIO CARIOCA e da revista "O Q A".

Como se nota, o domingo gordo na zona da Leopoldina, promette assignalar ruidoso successo com o "Dia dos ranchos da Leopoldina".

GREMIO 11 DE JUNHO

DOIS GRANDIOSOS BAILES E UMA INTERESSANTE MATINÉE INFANTIL, DURANTE O REINADO DO DEUS MOMO

Continuam intensos os preparativos para os dois grandiosos bailes e uma magnifica matinée infantil, que serão realizados, na séde do Gremio 11 de Junho, á rua 24 de Maio, no Riachuelo, durante o reinado de Momo.

O amplo e confortavel salão do palacete onde tem séde a querida sociedade, vae receber especial ornamentação e decoração, estando incumbido desse mister, o conhecido scenographo sr. Francisco de Paula.

Estes dois grandiosos bailes serão realizados nos dias 1 e 3 de março vindouro.

No baile do dia 1º os socios terão ingresso com o recibo n. 3, baile de iniciativa, só poderão tomar parte os socios que se apresentarem munidos de um ingresso especial, que será fornecido pela thesouraria, mediante o pagamento da quantia de 5$000.

Não haverá convites para estes dois bailes.

As dansas serão impulsionadas por uma irrequieta e magnifica "Jazz-band", que obedece á batuta do maestro Americano.

O traje para os dois bailes será casaca, smoking ou branco á rigor, sendo permittido, entretanto, neste, o uso do collarinho branco molle, ou então fantasias de luxo, que ficarão sujeitas ao criterio da commissão de porta.

Está sendo organizado para estes bailes um interessante concurso, destinado ás fantasias mais ricas que alli se apresentarem. O julgamento desse concurso será feito no dia 3, durante o baile de iniciativa. O jury desse concurso será constituido pelos directores do Gremio e pelos jornalistas que estiverem presentes. Aos vencedores do concurso, a directoria do Gremio offerecerá ricos premios.

No domingo gordo, dia 2, haverá, na séde do Gremio, das 2 ás 5 horas da tarde, uma interessante matinée infantil, sob a direcção do director artistico do Gremio 11 de Junho,, sr. Carlos Martins. Esta festa infantil vae marcar, um verdadeiro successo para a petizada suburbana, que terá, na séde do Gremio, algumas horas de verdadeira alegria. Durante a matinée, far-se-á farta distribuição de bombons, balas e lindas ventarolas.

Para as festas proximas do Gremio 11 de Junho, o "Diario Carioca" recebeu dois amaveis convites, firmados pelo respectivo secretario, sr. Fonseca Lima.

No Grajahu' Yáyá

SAMBA DE ELITE

Dedicado aos socios do Grajahú Tennis Club — Letra de Dan Mallio Carneiro — Musica de José Francisco de Freitas (autor da celebre ("Dondóca")

Côro:
No Grajahú Yáyá
No Grajahu,
Turma do samba
lá é bamba
p'ra xúxú.

Canto:
Só tem malandro
tudo é moleque e fagueiro,
quando se escuta um pandeiro,
batuque de tamborim,
um cavaquinho falando,
faz-se logo a batucada
e a Turma fica animada
cantando na moita assim:

Côro:
No Grajahú Yáyá, etc.

Canto:
Ouve o pandeiro
como fala com cadencia,
batido com intelligencia,
pela crente macacada,
todo o Rio de Janeiro
fórma a roda convencido
e vae muito distrahido
entrando na batucada.

Côro:
No Grajahú Yáyá, etc.

Canto:
Até as crianças,
que nasceram ha poucos dias,
vão p'ro collo das titias
que cantam "tu-turúrú"
não querem mais ficar mansas
e ao ver passar o samba
batem palmas, gritam: E' bamba
essa turma Grajahú !

Gravado em disco "Odeon".

Batalhas de confetti

EM QUINTINO BOCAYUVA

Negociantes e moradores daquella localidade, realizam nos dias 26 e 27 deste mez á rua Elias da Silva entre as ruas Barros Leite e Duarte Teixeira, duas colossaes batalhas, nas quaes tocarão tres bandas de musica em tres coretos artisticamente ornamentados.

Serão distribuidos premios aos ranchos, blócos e conjuntos que mais se distinguirem e que melhor se apresentarem.

A commissão está assim constituida: S. S. Pires, Joaquim Pinto Ferreira, Manoel Teixeira Antunes, Figueiredo & Almeida, Antonio A. Pereira, Simião Gomes Ramadinha, José Sierpe Moreira, Leonardo de Freitas, José Joaquim da Silva Rosas e Carlos Pacheco.

Filhos de Talma

SUA ULTIMA FESTA

Sob a mais intensa e extraordinaria alegria, e em ambiente de regular enthusiasmo, realizou-se, sabbado ultimo, o baile da commissão dos Apaixonados.

A festa transcorreu admiravelmente tendo agradado sobremaneira a quantos della participaram.

— A Ala dos Coroados, a quem cabe a organização dos grandiosos bailes a fantasia, durante o triduo carnavalesco deste anno, reuniu os seus membros hontem afim de que fossem approvadas varias medidas atinentes aos festejos referidos. Ficou definitivamente assente que sob o patrocinio da "Ala" realizar-se-ão os bailes dos dias 1, 2 e 3, ficando ao encargo da "Ala dos Bebés" a matinée dansante para crianças que se realizará no domingo de carnaval das 14 ás 18 horas.

Gremio Regional Carioca

SUAS PROXIMAS FESTAS

E indescriptivel o enthusiasmo reinante no seio desta collectividade, pelos grandiosos bailes á fantasia que a valorosa commissão dos "Remidos" realizará nos dias 1 e 3 de março, sabbado e segunda-feira de carnaval.

Toda a confortavel séde interna e externamente, será profusamente ornamentada e illuminada a caracter, devendo o seu aspecto ser soberbo e encantador.

Das 21 ás 4 horas, uma excellente "jazz-band" abrilhantará as dansas, sendo exigidos o traje completo ou fantasias distinctas, bem como o ingresso pela commissão, reservando-se a mesma vedar a entrada de menores de 12 annos e a quem julgar conveniente.

Eden Club

GRANDE BAILE DEDICADO ÁS "MARIAS ANTONIETTAS"

Estão causando verdadeiros enthusiasmos os bailes carnavalescos desse novel club da rua Haddock Lobo, por isso os seus dirigentes sempre no firme proposito de proporcionarem aos seus habitués o conforto por elles merecido, organizaram um perfeito serviço de "bar", afim de que nada falte aos seus foliões. A directoria prepara para 5.ª-feira, 27 do corrente, um monumental baile a fantasia, seguido de formidavel batalha de confetti interna em homenagem ás nossas esforçadas "Marias Antoniettas", estando varios premios preparados para as fantasias.

Abrilhantará essa festa a conhecida jazz-band "Alegria", da maestria de Rouxinol.

SAIBAM TODOS!...

Que a Alfaiataria Triangulo acaba de adquirir a conhecida ALFAIATARIA BRASIL, á rua 7 de Setembro n.º 170, e previne, desde já, ao publico, que, durante 30 dias, fará uma formidavel liquidação de roupas, de casemiras e brins, por todo e qualquer preço.

Para revendedores de roupas, na Capital e no Interior, vendem-se lotes de roupas com grande abatimento.

Aproveitem são só 30 dias.

Alfaiataria Brazil

170 — RUA SETE SETEMBRO — 170

ALLIANÇA LIBERAL

Bartlett James convida a todos interessados que queiram verificar se os seus titulos estão em ordem e bem assim, prestar serviços no pleito de 1.º de março aos candidatos liberaes, comparecerem ao seu escriptorio, Rua do Lavradio, 3-sob, das 10 ás 19 horas.

"Goiabada tem... cascão"

(SAMBA GOSTOSO), dedicado aos foliões.

Letra de MORAES — Photographo de CRITICA (Salafrario).

Goiabada de cascão
Caroço não deve ter,
Fruta podre faz-se doce
Deixe quem quizer comer. (bis)

Entra no samba
Goiabada tem... cascão
Deixe quem quizer dansar. (bis)

Eu sou mulato do samba
E tambem sou da folia
Gosto de mulher bonita
Gosto tambem de orgia (bis)

Entra no samba, etc.

Sou da terra fluminense,
Terra dos pápa goiaba,
Gente de barriga verde
De São Gonçalo e Iguaba. (bis)

Entra no samba, etc.

Macacada da fuzarca,
Vamos todos p'ra folia,
Cara alegre muito riso
Com a barriga vasia. (bis)

Entra no samba, etc.

Club Central

A GRANDE FESTA DE SEXTA-FEIRA PROXIMA

E' no proximo dia 28, que este elegante club realiza o seu grandioso baile de carnaval, cuja festa constitue o acontecimento social de maior destaque nos folguedos carnavalescos da sociedade fluminense.

Esse baile vem sendo esperado com enthusiasmo, nos nossos meios mundanos.

Elegante ornamentação terão os salões do distincto club.

Duas orchestras foram contractadas havendo mais um conjuncto, que tocará nos jardins do club, lindamente enfeitados.

A directoria avisa que não ha convites, sendo o ingresso dos socios com o recibo do mez corrente. Trajo de rigor e fantasia de luto. No domingo de carnaval, o Club Central realiza a tradicional matinée infantil a fantasia, com distribuição de doces e bonbons á petizada, que encherá os salões daquelle club.

"Noite Brasileira"

E' hoje que será realizado no Cine Theatro Villa Isabel, a esperada "Noite Brasileira", organizada pelo querido cantor Francisco Alves.

O programma é o seguinte: 1ª parte — Solos de violão — Glauco Vianna com acompanhamento dos senhores Noel, Helio Rosas, Ildefonso Norat e Benicio Barbosa, applaudidos cantores em sambas e marchas. 2ª parte — Jazz Band Turunas de Botafogo, em seu vastissimo repertorio. 3ª parte — A popular Jazz Pan-American, com Francisco Alves, nos sambas, marchas e canções: "Dá nella", "Palhaço", "Amor de Malandro", "Deixastes, meu lar", "Dor de vencer" e o grande successo do dia: "A voz do Violão".

Essa festa será iniciada por um grandioso film.

MAIS UMA TAÇA

A QUEM MELHOR CANTAR O SAMBA "CAPRICHO DE MULHER", NA BATALHA PATROCINADA PELO "DIARIO CARIOCA"

Mais uma taça!

Para a grande batalha de confetti patrocinada pelo DIARIO CARIOCA temos mais uma linda taça offerecida pelo popular e applaudido musicista sr. José Francisco de Freitas, ao bloco, rancho, chôro ou conjunto que melhor cantar o samba "Capricho de Mulher", que tanto successo tem alcançado nas rodas carnavalescas.

A taça está exposta na vitrina da Casa Calos Wehrs, á rua da Carioca, n.º 47.

Eis a letra do popular samba:

CAPRICHO DE MULHER

(Samba)

De José Francisco de Freitas, autor da celebre "Dorinha meu Amor"

Côro

(Você diz que não me quer,
(Eu vou chorar!...
Bis |
(Teu desprezo oh! mulher,
(Me faz penar!...

SOLO

(Porque zombas meu bemzinho,
(Deste meu sincero amor!...
Bis |
(Tu mais tarde, amorzinho
(Vais sentir a mesma dór!...

CORO: Você diz que não me quer, etc.

SOLO

(Oh! meu Deus que triste sina,
(De querer quem são me quer!...
Bis |
(O olhar que me fascina,
(E' o olhar desta mulher!...

CORO: Você diz que não me quer, etc

SOLO

(Deixa de ter tanto orgulho
Bis |
(Pois tu vais te arrepender!...
(Teu capricho é barulho
(Só p'ra me fazer soffrer!...

Sou do Amo.

(MARCHA DA VOLUPIA)

Dedicada ao distincto sportman Luiz Segreto

Musica e letra de José Francisco de Freitas

Côro

Sou do amor
Meu bem
Sou do amor
Meu bem
Vem p'ra orgia
P'ra gosar como ninguem.

Solo

O' meu bemzinho
Não me deixa assim na mão...
Dá-me um beijinho
Com bastante sensação...

Côro

Sou do amor
Meu bem
Sou do amor
Meu bem
Vem p'ra orgia
P'ra gosar como ninguem.

Solo

Esta pequena
Quando fica enfezada...
Vae p'ro cinema
Bolinar a macacada ..

Côro

Sou do amor
etc. etc.

TAÇA LUETYL

Os srs. Varges & Varges, do Instituto p. H., offereceram, ao DIARIO CARIOCA, uma bellissima taça, denominada LUETYL, afim de ser offerecida ao rancho, bloco ou grupo, que melhor cantar a marcha LUETYL, letra e musica do consagrado maestro Freire Junior.

A rica taça será, brevemente, exposta.

O DIARIO CARIOCA nomeará uma commissão para o julgamento.

As entidades carnavalescas que quizerem concorrer á TAÇA LUETYL, poderão procurar, nesta redacção, a letra e a musica.

A letra, de Freire Junior, é a seguinte:

I

Os rapazes que se mettem [hoje em dia
No prazer, na orgia! No [prazer, na orgia!
Devem ter o sangue bem [purificado,
E tomar cuidado! E to- [mar cuidado!

Estribilho

(Luetyl! Luetyl!
(Tem curado muitos
Bis ([centos, muitos mil
(O maior depurativo
([do Brasil.

Toda moça que deseja se [casar
Deve observar! Deve ob- [servar!
Se aquelle que pretende a [sua mão
E' um homem são! E' um [homem são!

Estribilho

(Luetyl! Luetyl!
(Tem curado muitos
Bis ([centos, muitos mil
(O maior depurativo
([do Brasil.

CARNAVAL

AVISO

Nos bailes particulares e nas salas de diversões recommendamos o lança-perfume RODO METALLICO, que não estoura e não dá fragmentos de vidro.

Votae em Bartlett James para deputado federal pelo primeiro districto

Diario Carioca

Redactor-chefe
SALLES FILHO

EXPEDIENTE

26 DE FEVEREIRO DE 1930

Redacção, administração e officinas
PRAÇA TIRADENTES, 77

Endereço telegraphico: "DIARIO CARIOCA"

Telephones:
- Director — 2—3018.
- Gerente — 2—3023.
- Administração — 2—0824.
- Redacção — 2—1559.
- Officinas — 2—0824

ASSIGNATURAS

Para o Brasil:		Estrangeiro:	
Anno	40$000	Anno	70$000
Semestre	20$000	Semestre	35$000

Venda avulsa 100 réis. Interior, 200 réis

De hoje em deante a nossa secção de publicidade passa para a gerencia do "Diario Carioca", com quem os srs. annunciantes deverão tratar directamente, ou por intermedio de seus agentes e agencias autorizadas, toda a materia referente a publicações.
Rio, 13 de junho de 1929.

Tendo regressado da Europa, reassumiu as funcções de nosso cobrador o sr. Lourenço Amaral, unico autorizado a fazer recebimentos em nome do "Diario Carioca".

SUCCURSAL, EM S. PAULO
Director: Paulo Duarte.
Rep. Commercial: Octavio Barbosa
R. Libero Badaró n. 6-2º and. — Tel. 2—2210

AGENCIAS DE ANNUNCIOS AUTORIZADAS:
Ecletica, Agencia Will, Foreig Advertisug. Empresa Americana de Publicidade. Agencia Tote Ltda. Agencias Walter Thompson e Empresa Commissaria Limitada.

Estando a gerencia desta folha procedendo á revisão de assignaturas, communicamos que só attendemos a reclamações mediante apresentação do respectivo recibo.

HENRIQUE FOX JOPPERT

Insistimos no convite a esse senhor, nosso agente no interior, para comparecer á gerencia do "Diario Carioca" afim de prestar contas de assignaturas recebidas e indevidamente retidas.

REGISTRO INTERNACIONAL

Caberá ao sr. Briand chefiar em Londres a delegação franceza que, segundo declarações feitas ante-hontem á imprensa pelo sr. Chautemps, manterá integralmente os pontos de vista anteriormente formulados pelos srs. Tardieu e Leygnes. A' primeira vista pode parecer que a presença do ministro das relações exteriores na conferencia attenue ou mesmo faça desapparecer por completo os effeitos da retirada do sr. Tardieu daquelle posto. As grandes aptidões intellectuaes, a extraordinaria capacidade oratoria e poder dialectico do sr. Briand são tão reconhecidos e admirados universalmente, que se diria impossivel encontrar personalidade reunindo condições mais favoraveis para o desempenho da missão que lhe acaba de confiar o novo presidente do conselho. Comtudo, um exame mais cauteloso da posição politica do sr. Briand e uma analyse do ambiente internacional que se vae formando em torno da conferencia naval tendem a modificar sensivelmente aquella primeira impressão.

Entre a situação que o sr. Tardieu occupava na reunião de Londres e a que vae ter agora ali o ministro das relações exteriores, ha profundas differenças e todas em detrimento da posição do sr. Briand. Em primeiro logar, o sr. Tardieu era o chefe do governo e as suas attitudes apresentavam, por esse motivo, o caracter final de expressão inconfundivel dos pontos de vista francezes. O sr. Briand além de não possuir as mesmas credenciaes é sob o ponto de vista politico uma figura que não pode inspirar a mesma confiança como expoente de grandes correntes de opinião no seu paiz. Mas, de caracter incomparavelmente mais serio é a desvantagem do novo chefe da delegação franceza em consequencia da situação criada em França pela mudança de ministerio.

O gabinete Tardieu, apesar da precariedade da posição em que o collocava a falta de seguro apoio parlamentar, tinha a prestigial-o perante o estrangeiro a força da grande corrente de opinião publica, que via no sr. Tardieu um legitimo orgão da vontade nacional, emquanto encara o sr. Chautemps como simples mandatario de uma facção e mero instrumento de uma combinação ephemera de grupos parlamentares. Em questões de ordem internacional um governo apoiado pela opinião publica possue titulos de autoridade muito mais merecedora de confiança e acatamento, que um ministerio sustentado por transitoria maioria parlamentar que amanhã se desorganizará sob a pressão dos interesses partidarios e que, dentro em dois annos, será provavelmente varrida pelo pronunciamento de um eleitorado, cada vez mais hostil ás tendencias personificadas pelo sr. Chautemps. Em outras palavras, as delegações das potencias reunidas em Londres ouviam o sr. Tardieu como o representante supremo da França, ao passo que o sr. Briand será attendido apenas como o delegado de um ministerio de vida curta e sem raizes na opinião publica.

AZEVEDO AMARAL.

UM AVISO AO SR. WASHINGTON LUIS...

Um telegramma do Haiti diz que o presidente Vasquez, de S. Domingo, está em um forte perto da capital da Republica, donde espera passar-se para um navio e seguir para o Porto Jacmel, no Haiti. E accrescenta o despacho que o movimento revolucionario em S. Domingo, é grave e *originou-se do descontentamento do povo, com o facto de o presidente Vasquez pretender reeleger-se e tambem na situação economica criada com a crise do café.*

Em outro despacho se diz que os insurrectos capturaram os fortes de Santiago e Monte Christo, e avançam agora sobre S. Domingo, *sem encontrar resistencia do Exercito Nacional até ás 8 horas da noite.*

Annunciou-se que o presidente Vasquez e o vice-presidente Alfonseca haviam renunciado seus mandatos, cabendo agora ao Congresso nomear um presidente provisorio até ás proximas eleições.

Quem leu, hontem, esses dois telegrammas, no vespertino "O Globo", e contemplou o retrato do presidente Vasquez, que bem se assemelha physionomicamente com o presidente Washington Luis, até no cavaignaca, não pode deixar de descobrir uma certa analogia entre a situação da pequena Republica de S. Domingo e a da grande "Republica" em que vivemos, sabe Deus como.

O presidente de S. Domingo queria reeleger-se. Gostou do logar e entendeu que não era máo continuar. O sr. Washington Luis tambem resolveu reeleger-se para o quadriennio proximo, com o pseudonymo de Julio Prestes de Albuquerque. Um bello dia fez-se a revolução em S. Domingo e o presidente Vasquez foi obrigado a sair de palacio, dizendo-se que tanto elle como o Mello Vianna de lá (desculpe-me o sr. Alfonseca a comparação, que não tem intuito offensivo) renunciaram os altos cargos que occupam.

E o Exercito Nacional, embora não tenha tomado parte no movimento revolucionario, resolveu cruzar as armas, respeitando a vontade do povo.

Contemple o Exercito brasileiro o bello exemplo que acaba de dar o Exercito da pequena S. Domingo, curvando-se deante da soberania do povo.

Aqui, o governo pretende converter o Exercito em instrumento de baixa politicagem contra a Nação. Aqui, o presidente Washington Luis, pretendendo continuar no poder, representado por um preposto de sua confiança domestica, entende que o Exercito se deve prestar a esse manejo.

Os dois casos, portanto, muito se assemelham. O povo de S. Domingo não consentiu que o cavaignac de lá se reelegesse.

O povo de cá não permittirá tambem que o sr. Washington Luis perpetue o seu "reinado", deixando o seu empregado a tomar conta de palacio. O barulho de S. Domingo, por uma notavel coincidencia, se originou da situação economica resultante da crise do café...

S. Domingo, que fez o milagre de dar ao Exercito daquella Republica a noção exacta da soberania popular nas democracias, não estará tambem avisando ao despota brasileiro, dos perigos de uma politica de caprichos, de corrupção e de despotismo?

CAMPOS DE MEDEIROS.

JULGAMENTO OPPORTUNO

A cidade apresenta-se engalanada com cartazes de propaganda da candidatura do sr. Julio Prestes, em tamanho e feitio variaveis e com côres de differentes matizes. Tive a attenção aguçada pela profusão em que estão distribuidos e pelos agrupamentos em proporção adeantada. Passeei os olhos por pontos os mais diversos e, algumas vezes, os mais distanciados, podendo attestar, em todos, sempre a effigie do presidente paulista, sem, sequer, a contraposição de um perfil do seu antagonista — o sr. Getulio Vargas. E, commigo proprio estive a meditar sobre o porquê dessa disparidade. Seria que o governo visava, tão sómente, uma maneira liberal de diffundir, pelos recantos da metropole, o nome e a physionomia do candidato das suas preferencias? — Certamente, responderão os seus partidarios. A mim, porém, tal resposta não convencerá, mas deixará prevalecer, isto sim, a certeza de que andarei melhor encaminhado na perspectiva de que esses rasgos democraticos apenas justificarão um meio a mais, dos que o governo lançará recurso para attenuar o espanto advindo de uma victoria que a fraude tentará definir.

Mas a propaganda se faz tão intensamente que me não é possivel refrear a convicção de que tal exuberancia de cartazes agrupados, se apresente como attestado de fraqueza a lavrar nas columnas da candidatura reaccionaria, não permittindo outra interpretação que a de uma supplica ao povo altivo do Rio de Janeiro, para que não a desampare. E', sem duvida, aceitavel suppor-se, que esses meios, assustadoramente multiplicados nestes ultimos dias que nos apartam do pleito, estendendo-se até ás batalhas carnavalescas, sejam reflexos de uma debil confiança do governo nos meritos do seu preferido.

Poder-se-á contrariar, porventura, a asserção de que os meritos publicos do homem que dirige os destinos do Rio Grande do Sul, dispensem, perfeitamente, todas as mais intensas propagandas que se possam imaginar e executar? A deficiencia de cartazes, com o nome do presidente gaucho bordado em letras garrafaes, não retratará fielmente a segurança de que a candidatura de s. ex. está radicada no coração e na consciencia dos brasileiros? Mas é indubitavel. Só um indifferente aos anseios deste generoso povo que soffre, podel-o-ia contestar. Para que necessitaria o sr. Getulio Vargas diffundir o seu nome pelos mais remotos recantos do paiz, se é de todos sabido que o timoneiro á frente da vida do Rio Grande do Sul, é o brasileiro que conseguiu entrelaçar, em frente unica, dois partidos, por tanto tempo irreconciliaveis, numa patente affirmativa de absoluta satisfação e sympathia á grandeza do seu governo?! Quem, de plena consciencia, após a leitura do telegramma com que a imprensa nos scientifica da lisura que vem presidindo á acção dos gauchos, mandando proceder revisão do eleitorado, excluindo os mortos e transferidos, e deduzindo, ao total, cerca de quarenta mil eleitores, deixará de proclamar o antagonismo de orientação entre um governo que assim procede e um outro que não se peja de permittir a estrangeiros um alistamento que lhes faculta intervir, indevidamente, na vida privada do paiz? Voltarei a indagação — Um governo de conducta tão illibada necessitará, por acaso, ter o seu nome diffundido por meio de cartazes, agrupadamente pregados aos muros e paredes, e rigorosamente vigiados contra os dilaceramentos que o instincto do povo promove, em evidente manifestação de repudio ao original cuja effigie elles reproduzem? Positivamente, não. As boas acções correm mundo e fazem jús ás mais bellas recompensas.

Isto o Brasil confirmará nas urnas de sabbado proximo.

A propaganda da candidatura do presidente Getulio Vargas, synthetiza-a o governo do Rio Grande do Sul, onde s. ex. é grande entre os maiores, escravizando a sua consciencia de magistrado aos dictames da lei e pastoreando o seu povo á sombra de uma bandeira que tremula nas coxillas como um penhor de paz e de fraternidade.

HUMBERTO RAMOS.

OS MEUS VOTOS

Hontem, quando cheguei em casa para almoçar, uma grande surpresa me estava preparada: UMA CARTA!

Até ahi, nada de mais. Porém, quando depois de almoçar regularmente, me dispuz a lel-a, a muito custo contive as lagrimas que começaram a enevoar-me a vista, e a perturbar-me os sentidos. E, em verdade, se não chorei, foi por me lembrar que isso não fica bem a um homem. Jamais tive occasião de conhecer o signatario da dita cuja, e longe, bem longe, estava eu de merecer a honra de uma missiva do distincto senador pelo Districto Federal, sr. IRINEU MACHADO!

Cheio de tristeza, todo lamuriento, maldizendo-se da sorte que, de mãe, passou a ser madrasta, s. s., pedia permissão para me remetter duas cedulas, implorando os meus VOTOS para aquelles que asseguraram defendel-o, na conquista dos "PRINCIPIOS"!...

Fiquei então a pensar se s. s. me havia dado a honra, aliás, immerecida, de comparecer ao meu COMICIO de sabbado ultimo, realizado nas escadarias do Theatro Municipal, das 17 *ás* 20.20 *horas*, em propaganda das candidaturas do povo brasileiro?!...

Sera que o distincto ex-embaixador, cuja linguagem desabrida causou no recinto do Senado tanta sensação, ao ponto de distinctas familias, que lá se encontravam, serem forçadas a se retirarem e bem assim o D. D. presidente ver-se na contingencia de advertil-o, publicamente, se sentiu melindrado, interpretando mal a minha pobre oração, cujo tempo valeu a conquista do seu famoso realejo?!

Lastimando sinceramente esse desideratum, e que a terra lhes seja leve com o Pão de Assucar e o Corcovado por cima, são os meus VOTOS.

MENDES CAVALLEIRO.

TOPICOS DO "DIARIO"

O "Joca Pires" ou "João Cuim"

O Estado do Piauhy foi entregue ao governo de um cavalheiro que se chama João de Deus Pires Leal, mas que é conhecido naquella terra, ora por "*Jóca Pires*", ora por "*João Cuim*".

Esse individuo se assemelha muito com o sr. Antonio Prado Junior, apenas com esta differença: o prefeito desta capital não é um perverso e Jóca Pires tem sangue máo e, durante os seus accessos de estupidez, dá por páos e por pedras.

"O Globo" publica um telegramma de Therezina, pelo qual se verifica que Joca Pires mandou que praças de policia aggredissem, em Campo Maior, os chefes opposicionistas Ovidio Bona e Pio Lima.

Esse despacho diz que a ordem partiu do intendente regional. Mas é bem claro que as praças não cumpririam ordens desse intendente, se não tivesse o governo do Estado determinado essa obediencia á supra-citada autoridade municipal.

Mas o despacho vae além. Diz que estão ameaçados de bordoada o juiz de direito, Giovanni Costa, e o chefe politico Francisco Alves Cavalcanti, que é tambem 1º supplente de juiz federal, sendo que este ultimo já telegraphou ao ministro da Justiça, pedindo garantia de vida e responsabilizando o governador do Estado pelo que vier a acontecer.

Já o departamento de publicidade da Alliança Liberal havia denunciado que a Collectoria, Delegacia Fiscal e repartições federaes de Therezina, foram occupadas pelas forças do Exercito, e que isso obedece a um plano de Jóca Pires, dizendo que os liberaes o querem depôr, de modo a conseguir o estado de sitio para aquelle Estado. Um irmão do governador "João Cuim", de nome Luiz Pires Leal, ha dias ordenou que a policia ferisse o povo, em uma meeting que o sr. Helvecio Coelho Rodrigues realizou em pról de sua propria candidatura á deputação federal.

O chefe alliancista de Campo Maior foi atacado pela policia! O tabellião do municipio da Batalha, tendo desistido da licença em cujo goso se achava (direito jamais contestado a funccionario licenciado) foi impedido de reassumir o exercicio, por ordem do governador.

Um supplente de juiz federal foi demittido, antes de terminar o tempo pelo qual foi nomeado, demissão essa attribuida ao facto de ser o demittido partidario da Alliança Liberal.

E nem as crianças podem frequentar as escolas, porque são taes o apparato de força e os preparos bellicos, que os paes prohibem a ida dos filhos ás aulas, receiosos de vel-os varados pelas balas da soldadesca do sr. Joca Pires.

Só uma coisa em tudo isso nos surprehende: é que o commandante da policia do Estado, sr. Fernando Vieira Ferreira, tenente-coronel reformado da Policia Militar do Districto Federal, se preste á pratica dessas violencias contra o povo. O coronel Fernando Vieira Ferreira tomou parte na Campanha Civilista, e na Reacção Republicana. Pugnou pelos mesmos principios que deram motivo á formação da Alliança Liberal. Sempre as causas populares mereceram o seu apoio apaixonado.

Foi preso e perseguido devido ás suas nobres attitudes. Já foi estranhavel que cedesse á vontade do marechal Pires Ferreira, acceitando o encargo de commandar a policia piauhyense.

Mas o espanto sóbe de ponto deante dessas scenas vandalicas que ali estão occorrendo. O sr. Fernando ainda será commandante da policia? Terá passado ao lado do povo para o dos despostas?

Seu estomago será tão forte que possa aturar esse Jóca Pires, ignorante, insensato, violento, e, mais do que isso, concordar com esses actos contra o direito dos cidadãos?

O sr. Vieira Ferreira, que foi partidario da revolução, talvez tenha oportunidade de assistil-a, em breve, em todo o Brasil, se os governos estaduaes se desmandarem ao ponto a que chegou a inconsciencia de "*João Cuim*", emulo do nosso inefavel Prado Junior...

Será mesmo assim?

O vergonhoso caso do rapto de um chefe politico de Tieté, para o qual foram requeridas diversas ordens de "habeas-corpus", todas ellas burladas pelo delegado local, vae tomando proporções inesperadas.

O sr. Octavio da Costa Carvalho, presidente do Partido Democratico de Tieté, tomou a resolução de ir pessoalmente entender-se a respeito com o sr. Heitor Penteado, vice-presidente do Estado em exercicio.

Para conseguir levar a cabo essa resolução, teve o sr. Costa Carvalho de transpôr os limites do seu municipio, de automovel e sob as maiores precauções, pois fôra avisado de que o delegado Messenio, estava disposto a dar-lhe o mesmo destino que déra, ha dias, ao sr. Luiz Giovanetti, em favor de quem foram as ordens de "habeas-corpus" concedidas.

Chegado a S. Paulo, foi o sr. Costa Carvalho recebido pelo presidente em exercicio, a quem narrou verbalmente os vergonhosos factos occorridos, pedindo-lhe energicas providencias, no sentido de ser descoberto o paradeiro do sr. Luiz Giovanetti.

O sr. Heitor Penteado mostrou-se surpreso deante do que ouvia, e terminou asseverando ao sr. Costa Carvalho, não só que o sr. Luiz Giovanetti seria posto em liberdade, como tambem affirmou que o pleito de 1º de março correrá livre e amplamente garantido, não só em Tieté como em todo o Estado, porquanto, não está disposto, nos poucos dias do seu governo, a manchal-o com intolerancias, fraudes, violencias ou outras quaesquer mystificações, que tanto têm denegrido o governo.

Será mesmo assim?

Estará de facto, o sr. Heitor Penteado, disposto a romper com as normas de governo, adoptadas pelo sr. Julio Prestes?

Se assim é, não regatearemos os nossos applausos á digna e altiva attitude de s. ex.

O fracasso da estabilização

O governo acaba de descobrir a verdadeira causa do fracasso do plano de estabilização do sr. Washington Luis. O culpado unico desse fracasso foi o City Bank com a sua especulação cambial. Não fosse o grande estabelecimento bancario e estariamos já no regimen da conversibilidade monetaria com a victoria definitiva da estabilização que estaria. Por que não descobriram antes essas opesequencia de todas as crises economicas e dos planos mirabolantes do nosso genial presidente.

E', pelo menos, o que diz a Inspectoria de Bancos, multando o City Bank em 25 mil contos, isto é, 50 °|° das operações illicitas por elle effectuadas.

Tudo isso está muito bem, mas a uma observação não escapa a Inspectoria Bancaria. Porque não descobriram antes essas operações illicitas? Por que não evitaram a realização de operações tão minosas para o Brasil e principalmente para a boa fama do sr. Washington Luis, como o renovador das finanças nacionaes?

O que não se pode negar, porém, é a genialidade da "trouvaille" do chefe da Inspecção de Bancos, que a essas horas já deveria ter sido agraciado pelo presidente da Republica, com uma sinecura mais rendosa.

E' realmente um benemerito esse sr. Ramalho Ortigão, com essa extraordinaria descoberta que servirá, naturalmente, para um importante topico da ultima mensagem do sr. Washington Luis.

As iras do senador Irineu Machado

Nas suas tentativas de records kilometricos entre Rio e São Paulo, sempre acompanhado pelo que de fino existe entre os cabos eleitoraes desta capital, o senador Irineu Machado acariciava um sonho: a derrota, nesta capital, dos candidatos liberaes á presidencia e vice-presidencia da Republica. Agora, porém, ou porque previsse o fracasso ou por outro qualquer motivo, o caso é que o senador tornou-se mais modesto: já se contenta em derrotar os candidatos a deputados. Para isso conseguir, o sr. Irineu assestou as suas baterias contra as candidaturas Bartlett James e Candido Pessôa, candidatos liberaes pelo 1º districto e Bergamini-Mauricio, do 2º districto.

E' desejo ardente do sr. Irineu eleger, no 1º districto, os reaccionarios Machado Coelho e Flavio da Silveira, um, genro do sogro, o outro, por ser contra a amnistia.

Mas parece que o sr. Irineu comprou um bonde...

Desmantelando a Justiça

O que se está passando com o desembargador Heraclyto Cavalcanti é um desses factos que so por si justificam uma repulsa contra a campanha politica que favorece o sr. Julio Prestes. Esse juiz do mais alto tribunal de um Estado, ja ha tempos se vinha destacando pela inconsciencia de suas attitudes, e agora acaba de transformar a sua toga em instrumento da candidatura reaccionaria, alliciando elementos de revolta contra o governo da Parahyba, mancommunado com o governo do Estado de Pernambuco.

E' esta a situação da reacção contra o sr. João Pessôa na Parahyba, orientada pelos mesmos principios que tem celebrizado a campanha pró Julio Prestes, que se aproveita de todos os elementos corruptos e desmoralizados dos Estados liberaes para levar a scisão ás frentes alliancistas.

O desembargador Heraclyto Cavalcanti, porem, com essa attitude, é mais prejudicial á magistratura nacional do que util á sua pessoa ou mesmo á candidatura Julio Prestes.

Em que paiz do mundo se admittiria um juiz que, amparado na sua toga, se arvora em elemento de discordia e indisciplina, e usa de repugnantes processos para impor vontades politicas?

Não ha nada que nos diminua mais no estrangeiro do que essa dissolução de caracter de um magistrado, porque não pode haver confiança em um governo, quando a magistratura se agita dentro da mais desenfreiada politicagem.

Entretanto, é o que estamos vendo entre nós. Hontem era o ministro da Justiça que subordinava a estabilidade dos supplentes federaes a processos mais ou menos indecorosos da administração federal. Depois vimos o procurador geral do Estado do Espirito Santo arregaçar as mangas e vir a publico insultar os caravaneiros liberaes em defesa da policia do seu Estado. Agora vemos o desembargador parahybano conspirando com o governo de Pernambuco contra a tranquillidade de sua terra.

São episodios de uma campanha politica que a falta de escrupulos do governo federal levou para o terreno da anarchia e da corrupção para satisfazer aos interesses subalternos dos intimos do Palacio.

E nessa voragem, nem o Poder Judiciario escapa.

Julio Prestes e a classe operaria

O sr. Julio Prestes, "o trabalhador", em carta que dirigiu ao sr. Libanio da Rocha Vaz, assegura que está de inteiro accordo com as medidas que garantam aos operarios os beneficios de que gosam os ferroviarios.

Pobres operarios! se esperarem pelo amparo que lhes der "o trabalhador" depois de 1º de março, morrerão á fome, porquanto esse "trabalhador", não conseguindo, como não conseguirá, guindar-se á presidencia da Republica, provavelmente irá fazer uma villegiatura pela Europa, onde, nababescamente, despenderá algumas centenas de contos dos muitos milhares que já possue (ganhos com o malho e a bigorna com que é visto nos cartazes).

Esse "trabalhador", cuja derrota a 1º de março o levará triumphalmente ao ostracismo politico, depois do descalabro e das vergonheiras da sua desastrada administração, nunca mais conseguirá tomar pé, e todo o seu esforço, convergirá, tão sómente, para augmentar, ainda mais, a sua fortuna particular, para o que, não trepidará em opprimir a infeliz classe operaria, cuja unica salvação, cujo unico amparo com que pode contar, é a justiça, a verdade e o cumprimento da lei, o que, mercê de Deus, não lhe faltará, pois o futuro presidente da Republica, dr. Getulio Vargas, ahi estará, este sim, para amparal-a e dar-lhe o que merece.

Saiba esperar e será recompensada.

Para galardoar serviços politicos...

O ex-senador Mendonça Martins, não tendo conseguido a inclusão do seu nome, sequer, como deputado federal por Alagôas, que representava no Senado, vae receber, a titulo de propina, o regio presente de director do Instituto de Previdencia.

Todos se recordam da grande balburdia que reinava nesse Instituto, quando assumiu a sua direcção o sr. Corrêa e Sá.

Esse funccionario, probo e zeloso, em poucos mezes, conseguia transformar aquelle "pandemonio" no estabelecimento modelar que todos conhecem.

Quando pensavamos que não só o actual, mas ainda, os governos que o succedessem, mantivessem na direcção do Instituto o sr. Corrêa é Sá, eis que o sr. Washington Luis, para galardoar serviços politicos, pretendidamente prestados pelo sr. Mendonça Martins, pensa em afastal-o da direcção desse estabelecimento, para collocar á sua frente, a figura do ex-senador de Alagôas, moço "chic" e elegante, capaz de distinguir um perfume de Coty de outro de Roger Gallet, mas incapaz por certo, de occupar um cargo de tamanha responsabilidade.

E' um veso antigo dos nossos homens de governo, o de premiarem com cargos publicos de responsabilidades, quanto legalhé politico lhe cae em graças...

Voto coherente

Uma coisa que se observa nas eleições cariocas é a incoherencia do voto. Certos eleitores são liberaes nas eleições presidenciaes e reaccionarios quando suffragam para deputados e senadores. Isso é, evidentemente, um acto incoherente, visto que, assim votando, o eleitor, sem o perceber, annulla o proprio voto. Como votar em Getulio Vargas e ao mesmo tempo nos Machados Coelhos, Flavios et caterva reaccionaria, cujo primeiro acto, no parlamento, será o de rasgar o diploma do candidato liberal á presidencia da republica?

O eleitor liberal deve votar, sómente, em candidatos liberaes. Não deve votar por gratidão de lhe haverem tirado o titulo, visto que isso importa em acto de incoherencia e attenta contra a causa liberal.

VIDA PITTORESCA

NAS AGUAS...

Nada menos de 2 governadores *eleitos* vieram, neste começo de anno e no fim de 1929, retemperar as forças em S. Lourenço, antes de se lançarem na actividade administrativa — o dr. Dorval Porto e o dr. Pires Sexto. O primeiro já governa o Amazonas e o segundo vae governar em breves dias o Maranhão.

Ambos sairam daqui captivos de S. Lourenço e encantados com a hospitalidade mineira.

Do dr. Pires Sexto ouvi a promessa espontanea de voltar para uma estação de aguas, logo que pudesse gosar umas férias. Elle esteve aqui, vinte dias tão á vontade e cercado de tamanhos carinhos, como se estivesse repousando em Cururupú, onde deixou o umbigo.

Ainda agora na vespera de um pleito que está incendiando o paiz, S. Lourenço atravessa dias de calma absoluta. A eleição aqui será livre, e tudo faz crer que correrá debaixo da maior ordem.

Está em S. Lourenço veraneando o dr. Gomes Lima, candidato de opposição ao governo do Estado. Não o vi ainda cabalar um voto.

Ainda hontem encontrei-o na estação, para embarcar.

Com a velha camaradagem que nos une, perguntei-lhe:

— Então! Tem *pescado* alguma coisa aqui?

O dr. Gomes Lima sorriu, jovialmente, e explicou:

— Qual, meu amigo! Venho aqui apenas para descansar...

Em S. Lourenço o unico politico de fóra que pode *pescar* com successo é o... dr. Wenceslau, quando vem dar umas caniçadas no... Rio Verde...

MARFORIO.

No dia 1º de março vae ferir-se o grande duello entre a liberdade e o despotismo!

Sagrando, nas urnas, os candidatos da Alliança Liberal, o povo defende a sua liberdade, os seus legitimos interesses e reivindica a sua propria soberania! Votae em **Getulio Dornelles Vargas** e **João Pessôa Cavalcanti de Albuquerque**, para Presidente e Vice-presidente da Republica; em **José Joaquim Seabra**, para senador e **Francisco Antonio Rodrigues de Salles Filho**, para deputado pelo segundo districto; tereis, assim, contribuido para reerguer o Brasil e moralizar o regimen!

VIDA MUNDANA

CHRONIQUETA

PERNAS VERSUS ESPADUAS

Ponham-se em guarda as pernas: o cutello da moda visa agora a sua exposição. Os vestidos descem, assustadoramente, escondendo as panturrilhas. Os decotes triumpham, mostrando, nuas, as espaduas.

E' o rotativismo esthetico. Acabou-se o privilegio das pernas bonitas. Surgiu o das costas torneadas, de linhas suaves. A admiração dos basbaques da Avenida é para estas, na volubilidade deste momento desvairado que passa. Plena crise de pernas, seguindo a do café. Pobre paiz o nosso...

A época é das moças que possuem espaduas mostraveis. E os bailes, as festas, as noites de theatro, as ruas, já não apresentam mais o espectaculo unico das pernas á mostra, innegavelmente envelhecido. Vamos ver agora as espaduas, as costas, tambem. Depois, não faltará mais nada...

Mas esboça-se a reacção. As felizes possuidoras de pernas formosas, não se deixarão vencer. Estão mostrando-as até sem meias. E como o paladar dos homens aprecia mais as pernas e panturrilhas, julgo que a nova moda não terá longa duração. Mas o duello é de morte...

* * *

Mulheres de boa vontade, fazei logo as duas coisas: mostrae as espaduas e as pernas! E' a solução ideal.

Não sei, porém, se o caso é de policia. Possivelmente não. Os guardas já tiram tambem a sua roupa...

CIAL.

ANNIVERSARIOS

Fazem annos hoje:

Sras.: Eunice Ferreira Leal, Zelia Pinto da Rocha e Maria da Gloria Fialho; srtas.: Annita Peres da Silveira, Julieta Tostes Guimarães, Maria José Ferreira Vianna e Anesia Catunda Soares; srs. Ernani de Oliveira Netto, Julio Mendonça de Albuquerque, Alvaro do Nascimento Couto, Miguel Pereira Castro e Francisco de Paulo Souto Procença.

NOIVADOS

Com a srta. Wandyra Baptista dos Santos, filha do sr. Arnaldo Baptista dos Santos e da sra. Julieta Baptista dos Santos, contratou casamento o tenente aviador Benjamin Manoel Amarante.

— Com a srta. Valentina Lessa, filha do advogado sr. Mario Lessa, contratou casamento o sr. Nabor Silveira, alto funccionario da Casa Pratt.

CASAMENTOS

Com a srta. Antonietta Dutra Souto Vargas, filha do sr. Antonio Dutra Souto Vargas, e de sua esposa d. Laudegaria Vargas, consorciou-se sabbado, o sr. Antonio Porto Guimarães, filho do sr. Porto Guimarães, ambos de antigas familias da ilha do Governador.

Os actos civil e religioso, realizaram-se ás 13 e ás 16 horas na 5ª Pretoria Civel e na egreja do morro do Ouro, no Zumby. Foram padrinhos, no civil o sr. Alvaro e Castro, e sua exma. esposa e no religioso, o sr. Francisco Souto e exma. senhora.

NASCIMENTOS

O sr. Figueirino Moreira, negociante nesta praça, e sua esposa a pharmaceutica d. Adelaide Cardoso Duarte Moreira, têm desde o dia 15 do corrente o seu lar em festa, com o nascimento da sua primogenita, que na pia baptismal receberá o nome de Margarida Adelaide.

BAILES

— A nota elegante do carnaval deste anno, vae ser dada incontestavelmente pelo Inferno Dourado, no 21º andar do arranha céo d'"A Noite".

E' a primeira vez que se consegue fazer o carnaval chic no centro da cidade e em um local que convide pela grandiosidade do panorama e pelo requinte de elegancia com que estão sendo organizadas sob a orientação intelligente de Jarbas de Carvalho, Olegario Mariano, Flexa Ribeiro, Ismael Maia, Paulo Magalhães e Castellar de Carvalho.

Além dos grandiosos bailes de 1, 2, 3 e 4 todos presididos pela graça sem par da estrella "leader" do theatro brasileiro, haverá tambem uma matinée infantil na 2ª-feira, 3 cheia de originalidades.

FESTAS

Continua a despertar vivo interesse o baile a fantasia que o Botafogo F. Club. vae realizar, no proximo dia 2 de março.

No dia 3, a aristocratica sociedade de Botafogo levará a effeito uma matinée infantil, com distribuição de bonbons e premios.

PARA DEPUTADO PELO
1º DISCTRICTO
Antonio Evaristo de Moraes

Pede-nos o sr. Evaristo de Moraes, candidato liberal pelo 1.º districto, que avisemos ao eleitorado serem encontradas as suas cedulas nos seguintes locaes: — rua Francisco Muratori, 33; Séde da Alliança Liberal; Avenida Rio Branco; rua da Carioca, n.º 6, e rua da Assembléa, 67, sobrado.

THEATRO

Uma peça bolshevista

O actor Jean Max, que ainda o anno passado teve actuação de destaque no lado de Feraudy no theatro Municipal, teve a seu cargo o personagem central de uma obra dada a conhecer recentemente no "Theatre de L'Avenue", de Paris. A obra intitula-se "A ferrugem" e é dos escriptores russos Kirchon e Ouspensky, tendo sido adaptada á scena franceza por Fernand Nosiére e J. W. Bienstock. Eis o que, a respeito dessa peça, escreve um critico francez:

"A peça procede de Moscou, é obra de dois autores muito chegados ao bolchevismo, segundo parece. Entretanto, os srs. Kirchon e Ouspensky se mostram pouco indulgentes para com os "camaradas" e nol-os apresentam correndo para o abysmo, sob um céo bastante sombrio. Affirma-se que os caracteres dos personagens, a sua desordem, o batalhar de suas aspirações, o seu transtorno cerebral são fieis reproducções da realidade. Positivamente, nem tudo é côr de rosa, no paiz dos Soviets, principalmente na parte que toca á mulher.

A peça transporta para a scena um inquietante ambiente estudantil, em que se agitam em commum intellectuaes, operarios e camponezes. No meio do estudo de costumes que o logar da acção permitte desenrola-se um drama rapido, violento, especie de eschema melodramatico, escassamente desenvolvido e de uma brutalidade penetrante, entre uma joven, Nina, e o seu amante, Constantino Terekine. Este, autoritario, ciumento, egoista, arrebatado, atemoriza a infeliz Nina, delicada, sensivel, mas em cuja alma se aninham germens de rebellião. Terekine, casado com uma camponeza e que mantém sua esposa legitima afastada, engana Nina quando se lhe offerece a opportunidade e não lho occulta. Sectario feroz, que tem horror aos intellectuaes, aborrece-se um dia com a maior parte de seus companheiros. Uma tarde, irritado com as queixas e as exprobrações de Nina, mata-a e quer fazer crêr que ella se suicidou. Excluido do ambiente em que actuava, reintegrado, porém, por ordem do Comité Central, receia que os seus ambiciosos projectos corram perigo e esforça-se por desculpar-se. Mas o odio de seus adversarios se aguça e vê-se definitivamente vencido no momento em que ia estrangular uma de suas novas amantes, que tinha a prova do seu crime.

A acção transcorre em quadros curtos, bruscos. Os personagens, bem traçados, expõem com clareza as suas idéas. Os autores objectivaram, sem duvida, mostrar o desequilibrio, o mal que põe em perigo o communismo russo, a "ferrugem" que se fórma para destruir o ferro. A atmosphera obtida é, por uma curiosa e realistica apresentação scenica, singularmente pessimista e surprehende que, no caso em que a adaptação seja fiel, tenha podido representar-se a peça sob o jugo da foice e do martelo.

Jean Max — diz o chronista referindo-se aos interpretes — fez uma poderosa criação de Constantino Terekine, e no papel de Nina, mlle. Falconetti mostrou um talento muito pessoal e de extrema sensibilidade. Cerca de quarenta interpretes, nenhum dos quaes é mediocre, rodeiam os protagonistas".

DROGARIA LAMAIGNEIRE

fundada em 1907. — Drogas e especialidades pharmaceuticas, nacionaes e estrangeiras — Vendas em grosso e a varejo — Rua da Assembléa, 34

Theatro São José
EMPRESA PASCHOAL SEGRETO

Sessões continuas a partir de 2 horas
HOJE — CINEMA SONORO
Duas admiraveis producções sonoras do Programma Matarazzo
"Mulher desejada"
Com Irene Rich e William Russel
CUIDADO COM OS CASADOS
Com Irene Rich, Clyde Cook, Myrna Loy.

Sabbado, Domingo, Segunda e Terça-feira de Carnaval — Noitadas de Alegria.
4 GRANDIOSOS BAILES A FANTASIA

Segunda-feira de Carnaval — Em Vesperal.
ELEGANTISSIMO BAILE INFANTIL A FANTASIA

AVANT-SCÉNE

Vera Vergani!... Vae emmudecer a sua voz quente de rouxinol do amor, que tinha maciezas de velludo, vibrações de harpa eolia, embalando-nos a alma em suavissimas toadas. Quem poderá, agora, dar calor, vida, ansiedade e paixão ao dialogo de L'Aigrété, de Nicodemi? Quem a substituirá na volupia daquelle olhar cheio de mysterio, na sua figura altiva, orgulhosa e seductora, na linha aristocratica do seu corpo de garça real, naquelle poder de dominio com que nos subjugava a todos, quando os seus nervos vibravam de paixão?!...

Ella herdou a linha nobre de Tina di Lorenzo e a alma vibratil de Emma Grammatica. Era a mais fina, a mais delicada, a mais moderna e a mais emotiva das artistas da Italia; não, dessa Italia que recorda o pesado classicismo grecolatino, mas dessa Italia, eterna criadora de belleza, que sem cessar, atira no espaço a poeira de ouro do seu genio, em cada dia illuminada dum sol novo e forte.

Vera Vergani vae deixar o theatro!... Confesso, com sinceridade, que não acredito. Aquelle medico que nol-a roubou, vae apanhar uma lição. Quando menos elle pensar, começará, dentro do coração de Vera, a accender-se uma pequenina luz, que, dentro de pouco, será fogueira: a seducção da ribalta, a paixão de criar almas.

E se isso acontecer... é muito bem feito.

A. G.

S. A. B. T

Tendo a Sociedade de Autores Theatraes, encerrado a sua escripturação relativa ao anno de 1929, pede-se o comparecimento á Thesouraria da mesma, á rua Pedro I n. 7-1.º andar, afim de receberem as suas liquidações de direitos autoraes, os seguintes socios: João Barbosa, Juracy Camargo, Viriato Corrêa, Belmiro Braga, Laura Corina, Alfredo Gama, Camposi & Camin, Chagas Junior, Olival Costa, Humberto de Campos, Vieira Pontes, Luiz Peixoto, Carlos Paiva, Affonso Schimidt, Cesar Leitão, José Bondoni, Aymberé de Almeida, J. Ribeiro, Mozart Donizete, Nilo Nilo, Herdeiros Arlindo Leal, Herdeiros Eurico Gracindo e Herdeiros Abdon Milanez.

Companhia Palmerim-Silva

A' data das ultimas noticias, estava levando em Recife, a Companhia Palmeirim Silva, as comedias "Mulheres nervosas", "Sou o pae da minha mãe" e "Bacharel Trancinha".

AS IRRADIAÇÕES

PROGRAMMA PARA HOJE

12 hs. — Hora certa. Jornal do Meio Dia. Supplemento musical até 13 horas.

17 hs. — Hora certa. Jornal da Tarde. Supplemento musical.

17 hs. 15 m. — Quarto de Hora Infantil pela srta. Stella Velloso.

18 hs. — Informações commerciaes especialmente para o interior do paiz.

18 hs. 50 m. — Transmissão em radiotelegraphia do programma a ser executado amanhã no Studio da Radio Sociedade do Rio de Janeiro.

19 hs. — Hora certa. Jornal da Noite. Supplemento musical. Discos.

21 hs. — Radio-Jornal do Governo do Estado do Rio (Serviço de Informações Officiaes).

21 hs. 15 m. Ephemerides Brasileiras do barão do Rio Branco. Notas de sciencia, arte e literatura.

Concerto no Studio da Radio Sociedade com o concurso da sra. Nanita Lutz, sr. Del Negri e orchestra da Radio Sociedade do Rio de Janeiro.

PROGRAMMA

I — Rossini — Guilhaume Tell — Ouverture — Orchestra.

II — E. Hener — Le réve passe — Sra. Nanita Lutz.

III Tesorone — Rose Jolie — Intermezzo — Orchestra.

IV — a) Leoncavallo — Boheme — le no nho; b) Leoncavallo — Boheme — Testa adorata, sr. Del Negri.

V — G. Puccini — La Boheme — Duetto do 1º acto — sra. Nanita Lutz e sr. Del Negri.

INTERVALLO

VI — C. Charpenteir — Impressions d'Italie — Orchestra.

VII — P. Arez — Le plus joli reve — Sra Nanita Lutz.

VIII — Kreissler — Berther — Invocation — Sr. Del Negri.

X — Druma — Jeannina — Orchestra.

XI — Fr. Manoel — Hymno Nacional — Orchestra.

A companhia de Theatro Comico no Central, em Nictheroy

Está realizando seus ultimos espectaculos em Nictheroy, a Companhia de Theatro Comico, que vem occupando com geral agrado o Cine Theatro Central.

Hoje dá uma ultima representação do victorioso sainete "Não posso viver assim!...", da autoria do festejado escriptor Miguel Santos.

Amanhã o apreciado conjunto apresenta um espectaculo muito divertido, bem de accordo com a época foliona que atravessamos, com a representação em "travesti" da hilariante burleta de Humberto Cunha — "Que typo sympathico!..."

As actrizes farão os papeis dos actores e vice-versa, devendo a noite de amanhã no Central, coroar-se de pleno exito, marcando mais uma victoria da Companhia de Theatro Comico.

Roger Rosenvald

Transcorre hoje o natalicio deste prestimoso cinematographista, que occupa com brilhantismo o cargo de gerente da Fox Film do Brasil S. A.

Será assim, motivo de intenso jubilo para todos os seus amigos e collegas em abraçarem effusivamente, pois, Roger Rosenvald, sabe como ninguem, alliar aos seus esterlinos dotes de cavalheiro, á uma intelligencia vibrante e aprimorada.

JOCKEY - CLUB
CARNAVAL

O Jockey Club proporcionará aos srs. socios o seguinte programma para as festas de Carnaval:

Domingo, segunda e terça-feira:

Jantar-dansante. Na terça-feira os srs. socios encontrarão, além de mesas, buffets no terraço e no andar terreo.

Quarta-feira:

Apenas funccionará a Sala de Diversões, abrindo o Club as portas da séde, ás 14 horas.

Os jantares-dansantes de domingo, segunda e terça-feira, serão exclusivamente para os srs. socios e suas exmas. familias.

Só serão permittidas fantasias sem mascaras.

O pedidos para reserva de mesas deverão ser feitos directamente ao Maitre d'Hotel.

Rio de Janeiro, 18 de fevereiro de 1930.

RODRIGO OCTAVIO FILHO
Secretario

HIGH-LIFE
:: CLUB ::

Rua Santo Amaro, 28
Phone, 5-1860

— SABBADO, DOMINGO, — SEGUNDA, E TERÇA-FEIRA DE CARNAVAL
(1—2—3—4 de Março)

4
ESPLENDOROSOS
BALS-MASQUÉS

Entrada pessoal, 25$ por dia. Mesa resrvada, salão de honra, com 4 cadeiras 30$ por dia. Mesa reservada salão de cima c/4 cadeiras 20$ por dia. Mesa nos jardins obrigada a consumação.

Optimo serviço de "restaurant" nos salões e ao ar livre! Luxuosa e original ornamentação! Esplendidas jazz-bands!

Acceitam-se encommendas para reserva de mesas, a pagamento, na séde do High Life Club, com o "maitre d'hotel".

O ingresso para os bailes do High-Life Club só será permittido mediante acquisição a pagamento na portaria do club, sem excepção de pessoa alguma.

N. B. — E' permittido o uso da mascara.
Não haverá convites

A festa artistica de Procopio Ferreira em São Paulo

No pasado domingo, realizou-se no Apollo, de São Paulo, a festa artistica do querido artista que é Procopio Ferreira, as duas comedias — "Ciumes" e "Cheguei na hora" — levadas nas differentes sessões, agradaram plenamente. Mas, o que constituiu, na verdade, um grande successo, foi a concorrencia formidavel de publico e os applausos calorosos com as salas repletas saudaram Procopio Ferreira.

O applaudido comico estará no Trianon no proximo dia 6.

VIDA MUNDANA

BODAS DE PRATA

Commemoraram, hontem, o 25º anniversario do seu casamento, o senador Feliciano Sodré e sua exma. esposa, sra. Maria Hortencia Sodré.

VIAJANTES

Nomeado delegado do Brasil á 1ª Conferencia Internacional de Hygiene Mental a reunir-se em maio proximo, parte no vindouro dia 5 de março, para os Estados Unidos, o dr. Plinio Olyntho, alienista da Assistencia e Psychopathas.

— Seguiram, hontem, para a cidade de Aguas Virtuosas, no Sul de Minas, onde vão fazer estações de aguas, o sr. Arthur Castellar e familia, srta. Dulce Veiga, coronel Amancio Lemos e esposa.

— Pelo "Zeelandia", regressou da Europa, onde fôra a passeio, com sua exma. consorte, o dr. Rodrigues Caó, medico legista. O desembarque do conhecido oculista foi muito concorrido.

— De regresso da sua viagem ao Rio da Prata, chegou ao Rio a escriptora Mercedes Dantas, autora do "Nús" e "Adão e Eva".

ENFERMOS

Submettido ha dias a uma intervenção cirurgica continua internado na Casa de Saude S. Sebastião, o sr. Amilcar Marchesini.

— Continua enfermo em sua residencia, o sr. Humberto Malaguti de Souza, funccionario da contabilidade da Companhia Empresas Electricas.

EM ACÇÃO DE GRAÇAS

Pelo natalicio do sr. João de Oliveira Pereira Junior, será celebrada hoje, ás 9,30 horas, missa em acção de graças na egreja da Veneravel Ordem Terceira do Senhor Bom Jesus do Calvario, á rua General Camara.

REGISTRO FUNEBRE

FALLECIMENTOS

Na Casa de Saude São Paulo, falleceu ante-hontem, a sra. Luiza Barata Pereira Pinto, viuva do dr. Bernardo Gavião Pereira Pinto, e sogra do nosso confrade sr. Maximo de Almeida e do coronel Raymundo Rodrigues Barbosa, commandante da Escola do Estado Maior do Exercito.

— Falleceu, hontem, o sr. Miguel Camara, em sua residencia, a praia do Retiro Saudoso n. 281.

O enterramento teve logar ás 17 horas.

— Aos 15 minutos de hontem, falleceu nesta capital, o estimavel sr. Francisco Alves de Carvalho, commerciante e capitalista em Pelotas, e que, actualmente, occupava a presidencia do "Centro Portuguez", daquella cidade guacha, onde desfrutava grandes sympathias, dadas as suas qualidades de caracter e de coração.

Filho de Portugal, o extincto, que contava 61 annos de edade, ha muito residia no Brasil, era viuvo e deixa sete filhos: João, Manoel, José, Francisco e tres senhorites, além de netos e sobrinhos, dentre estes o academico de medicina José Carvalho, residente aqui.

Seu cadaver, embalsamado, seguiu hontem mesmo, á tarde, para Pelotas, a bordo do "Araçatuba", acompanhado do seu irmão sr. José Alves de Carvalho, tambem commerciante e capitalista ali.

ENTERROS

A's 10 horas da manhã, de hontem, baixou á sepultura, no cemiterio de São Francisco Xavier, o corpo do capitão Aurelio Antunes dos Santos, que exercia a sua actividade no commercio, como representante da Cervejaria Antarctica.

Aurelio Antunes deixa viuva e um filho, tendo trabalhado em varias empresas jornalisticas desta capital e de São Paulo.

O feretro saiu da rua S. Francisco Xavier n. 555, casa 35, local onde se registrou o obito e residencia do finado.

O acto funebre que se verificou no cemiterio acima referido, foi muito concorrido.

MISSAS

Rezam-se, hoje, missas por alma das seguintes pessoas:

Moysés Alkain, ás 8 1/2 horas, na egreja da Candelaria.

— Ernestina Gonçalves do Lago, ás 8 horas, na egreja dos Capuchinhos, á rua Conde de Bomfim.

— Angelina Soares Werneck, ás 7 1/2 horas, na egreja de São João Baptista.

— Mario Gomes de Oliveira, ás 9 1/2 horas, na matriz do S. S. Sacramento.

— Monsenhor Alfredo da Silva Bastos, ás 9 horas, no altar-mór da egreja de São Francisco de Paula.

— Adriano Duque, ás 8 horas, no altar-mór da egreja de Santa Rita.

— Demetrio Pereira da Silva, ás 8 1/2 horas, na egreja de N. S. do Carmo.

— Anna Vieira de Magalhães, ás 10 horas, na egreja de S. Francisco de Paula.

O PREPARADO IDEAL PARA AS SENHORAS

PODEROSO ANTISEPTICO, PRESERVATIVO, ADSTRINGENTE — Aconselhado nos casos de leucorrhéa e para a hygiene intima — pelos maiores especialistas em molestias de senhoras

O preparado ASTREA é de perfeita indicação na hygiene feminina, empregado em lavagens vaginaes.

(a) Fernando Magalhães.

ASTREA é um dos melhores preparados destinados á toilette das senhoras. Attestando a sua efficacia, subscrevo um acto de justiça.

(a) Fernando Vaz.

Vidro 10$000. Em todos as pharmacias e na Perfumaria Bazin.

Votae em Candido Pessôa para deputado federal pelo primeiro districto

Regressou da sua excursão a São Paulo a delegação do Fluminense F. C.

Bravos, Fluminense!

Poucos clubs cariocas têm um quadro de athletas tão selecto como o festejado club da rua Alvaro Chaves. A exigencia do gremio tricolor tem sido muitas vezes mal comprehendida e não são poucos os que não o apreciam pelo facto de não aceitar para o seu quadro social qualquer elemento que se apresente, sem proceder a necessaria syndicancia.

Mas o Fluminense não transige e faz muito bem.

Os seus jogadores são todos elementos que conhecem de perto os preceitos da disciplina.

Rapazes educados, amadores de facto que fazem o verdadeiro sport, os jogadores do club das tres cores sabem lutar enthusiasticamente pela victoria, mas se esta lhes foge, elles sabem tambem acceitar a derrota, respeitando o adversario.

Isso mais uma vez ficou provado com a recente excursão do tricolor a São Paulo.

Os footballers cariocas arrancaram applausos da multidão que foi ao campo do S. Bento pelo modo cavalheiresco com que se portaram.

E' bem expressivo, por exemplo, este pequeno trecho da chronica da Gazeta:

"A turma que o Fluminense, desta feita, trouxe a S. Paulo, não teve um homem sequer de relevo [illegible]vel. Isto technicamente falando, já se vê. Porquanto, pelo lado da disciplina, da envergadura moral, os jogadores do Fluminense constituem modelos dignos de apreço".

Uma derrota pelo lado technico e uma magnifica victoria pelo lado disciplinar.

C. A.

Escoteiros do mar

A prova de natação consagrada pela benemerita Liga de Sports da Marinha aos nossos Escoteiros do Mar, teve uma repercussão forte entre os bravos "scouts" da ancóra. Assim, desde cedo, no domingo, as tropas se mobilizaram nos seus barcos, com regulares effectivos.

A's 11 horas, largavam do ponto de concentração, a ilha das Enxadas, as seguintes embarcações, pertencentes á flotilha da F. B. E. M.:

"Escoteiros do Mar", "Gumercindo Loretti", "Perola", "Anauê" e "Tainha", guarnecidos respectivamente, por patrulhas dos Grupos de Olaria, 10º, Euclydes da Cunha, Galeão e Jequiá. No Arsenal de Marinha as embarcações tomaram o reboque do "Toneleros", da L. S. M., que as conduziu até Botafogo, transportando o resto do effectivo das tropas, em numero aproximado de 60 escoteiros. A's 14 horas, toda a flotilha, velas enfunadas, distancias certas, dava entrada na área das provas, tendo á frente a "Perola", como capitanea. Foram dados varios gritos de guerra á Liga de Sports da Marinha, á quem os sports no Brasil muito devem, introductora que tem sido de varios innovações de grande alcance na educação sportiva e aperfeiçoamento physico da nossa raça.

A's 14.55 realizou-se a primeira prova dos escoteiros: 50 metros, nado livre, 1ª serie (escoteiros de menos de 36 kilos), prova disputadissima, vencida em bom estylo pelo escoteiro João Bittencourt, do grupo do Galeão, seguindo-se-lhe Lauro Sodré Netto, do 10º Grupo. A segunda prova, para a 2ª serie (escoteiros de mais de 36 kilos), foi vencida pelo escoteiro Nicanor Medeiros, do Jequiá, seguindo-se-lhe os escoteiros Fuad Max, do 10º Grupo, e Pedro Ramos, do Olaria.

Uma commissão de escoteiros e chefes subiu ao varandim de regatas, afim de cumprimentar os directores da L. S. M., e felicital-os pela bella tarde sportiva proporcionada.

A's 16.30, quasi ao finalizar as provas, a divisão dos Escoteiros abriu velas ao SE, brando, que soprava, e, depois de varias evoluções, sob a mais rigorosa ordem, rumou para a ilha das Enxadas, onde chegou ás 18 horas.

Os que viajam...

Para o Estado do Rio Grande do Sul, embarca hoje o sr. Gastão de Oliveira, director technico da Federação de Escoteiros Evangelicos do Brasil, permanecendo no brilhante Estado sulino 3 annos.

O sr. Gastão, por nosso intermedio, envia suas despedidas aos amigos, chefes e escoteiros.

Ao sr. Gastão de Oliveira, boa viagem.

Jaguaré será o keeper do Vasco na temporada vindoura

Estamos seguramente informados de que a direcção sportiva do club de São Januario incluirá Jaguaré novamente no quadro principal que disputará o proximo campeonato, deixando Waldemar na reserva.

MANOEL J. PEREIRA

Incumbe-se de qualquer encommenda de peixe e camarão, tanto para a Capital como para fora. Encaixota, despacha e fornece o gelo para conservação do mesmo. Recebe peixe a consignação — Encarrega-se de fornecer a hoteis e confeitarias

Endereço Telegraphico GIRONDINOS

PHONE 4—7560

MERCADO MUNICIPAL

Rua V de 1 a 7 e Rua XI de 38 a 52

LADO DO MAR 249 a 252

RIO DE JANEIRO

E O PROBLEMA DOS JUIZES?

A Associação Metropolitana já marcou para 26 de março, proximo, o "Torneio Initium" de sua primeira divisão de foot-ball e para o dia 6 de abril o começo do Campeonato carioca desse sport.

São datas muito proximas, ainda mais do que se suppõe, porque esses dias de folguedos carnavalescos monopolizam completamente o interesse da população carioca.

Não se está cuidando, seriamente, de outra coisa, senão do carnaval, inclusive nos proprios clubs sportivos, empolgados de todo nos preparativos de suas sumptuosas festas, em homenagem a Momo.

E emquanto o tempo se escôa, com a rapidez habitual, continua-se a dormir sobre o problema dos juizes.

Estamos vendo que a abertura da temporada de foot-ball vem alcançar qualquer trabalho, que daqui por deante se leve a effeito, em busca da solução almejada, ainda incompleto, o que evidentemente, redundará em fracasso para este anno.

A temporada terá de acabar pelo regimen, que fôr iniciada, de sorte que é imprescindivel que qualquer reforma do systema para a indicação dos juizes tem de ser introduzida antes de seu começo.

Justifica-se, portanto, a impertinencia, com que insistimos junto aos que têm em mãos poderes para tratar do assumpto, appellando porque se decidam a uma acção capaz de produzir os beneficios esperados.

Ha tudo, ainda, por fazer, e o tempo, sobre ser curto, foge muito depressa...

O adiamento da solução desse problema, por mais um anno, acarretará prejuizos moraes incalculaveis, para o foot-ball metropolitano.

A chave de todas as campanhas regeneradoras desse sport está na descoberta de uma formula capaz de proporcionar para os encontros, juizes de verdade, e não os actuaes, em sua maioria, que se vão sacrificar, em campo, para salvar os clubs de complicações legaes.

A abolição desses juizes improvizados, desses cordeiros para commum accordo, desses methodos, emfim, que tanto têm degradado nosso foot-ball, é uma necessidade urgentissima.

Fritz Urban não póde ser declarado profissional

O acto do amador Fritz Urban, do Icarahy, participando, sem licença previa da Federação do Remo, em uma prova de natação, levada a effeito, em Copacabana, pelo jornal "Beira Mar", é evidentemente passivel de punição.

Com o que não concordamos, porém, por se nos afigurar injustiça, é com a proposta feita, de ser esse amador declarado profissional, de accordo com as leis da Federação, por ter concorrido com nadadores profissionaes.

Os concurrentes da referida prova foram alguns nadadores, empregados da Prefeitura Municipal, occupados no serviço de salvamento da Assistencia Publica. Não são verdadeiramente profissionaes. Pelas leis da Federação são considerados não amadores.

Ora, competindo Fritz Urban com não amadores, só por cumulo de injustiça poderia ser considerado profissional.

A penalidade a ser-lhe applicada deve ser outra, que não sua declaração como profissional.

Um communicado da directoria do Botafogo

Pela directoria do Botafogo F. C., pede-nos a publicação da seguinte nota:

"Tendo sahido publicado erradamente por alguns jornaes de que haveria convites especiaes para o baile de carnaval do proximo dia 2, a directoria leva ao conhecimento dos srs. socios de que **não haverá convites.**

Rio de Janeiro, 25 de fevereiro de 1930. — **A directoria**".

Escoteiros Aymorés

Seguirão para o acampamento de São João de Merity, dias 1, 2, 3 e 4 de março, proximo, os escoteiros Aymorés, repousando no ar livre das florestas, em contacto directo da natureza, os tres dias da folia.

Corre grande enthusiasmo entre os escoteiros, havendo surpresas no acampamento.

O delegado do Fluminense regressou hontem pelo "Araraquara"

Regressou hontem, á nossa capital, a delegação do Fluminense F. Club, que foi a São Paulo, disputar dois jogos amistosos. O "Araraquara" entrou ás 19 horas e a turma tricolor teve concorrido desembarque.

Agua-raz

Na piscina do Fluminense:

— Mas, o encontro Guanabara x Boqueirão foi suspenso por causa de um simples caso de indisciplina, previsto nas leis da Federação?

— Não. Foi por causa do arbitro, que estava infringindo todas as regras do jogo e do bom senso...

Na Federação B. do Remo:

— A Federação não deve nunca mais escalar o Paulo Carmo para juiz de water-polo.

— Por que?

— Ora, porque além de desconhecer as regras, soffre de "daltonismo"... Pois, você não viu que elle ao invés de mostrar as bandeiras azul e verde, mostrava as de cores branca e preta, para as faltas do Guanabara e do Boqueirão, respectivamente!

Na avenida Rio Branco:

— Ora, pudera! O jogo "Garrafas-Azulinos" não poderia mesmo acabar...

— Por falta de jogadores guanabarinos em campo?

— Não. Por ser noite e nada adiantar a illuminação da piscina tricolor... por isso que a escuridão do arbitro era completa... Faltavam-lhe luzes e, dahi, as coisas irem se tornando cada vez mais pretas...

— O Paulo Carmo nos envergonhou naquella arbitragem. Que feio para os "vascainos"!

— E' "memo"... O Paulo não serve p'ra "réfri"... E' muito "nevroso", não sabe ser "carmo"!

Bacurão.

COMO AGIRÁ A AMEA?

Domingo ultimo, no campo do Fundição Nacional, o Mavilis e S. C. America, disputaram o match decisivo do campeonato da velha Liga Metropolitana. Ate ahi nada de anormal; muito razoavel.

Mas, o ponto que queremos chegar não é este e sim o de ter integrado na esquadra do club da divisão Emmanuel Nery os players Ariza, Vicente, Bahiano e Badú. O primeiro do Botafogo; o segundo e terceiro, do S. Christovão e o ultimo do Bomsuccesso, clubs esses pertencentes a Associação Metropolitana de Esportes Athleticos.

Sendo um acto em que nada louva o praticante, deve a entidade que rege os sports na capital da Republica, applicar, sem piedade, a pena adequada com o artigo que infligiram os citados amadores.

A ACTUAÇÃO DOS TRICOLORES NO JOGO COM A PORTUGUEZA

Os nossos collegas da "Gazeta", de S. Paulo, assim apreciaram a actuação dos jogadores do Fluminense que enfrentaram a Portugueza:

"Batalha (antigo arqueiro do seleccionado carioca e reserva da turma nacional) algumas vezes foi posto á prova, tendo agido de modo a evidenciar que ainda é elemento de classe. Esteve em constante cheque visto que a zaga á sua frente, foi de apoio quasi nullo, mão grado os esforços que despendera. Py, o melhor zagueiro visitante, comquanto tivesse deixado muito a desejar. Chuta sem precisão e, por vezes varias, colloca-se mal, chegando a atrapalhar o arqueiro. Cesar, seu substituto, nos poucos momentos em que esteve em campo, não produziu jogo que impressionasse. Apenas um enthusiasta. Norival é rapaz que trabalha com energia, mas... produz pouco. Chuta muito ao Deus dará e se afasta em excesso. Telles, seu substituto, muito esforçado. Elemento, regular. Cabral esteve bem aquem de Fortes, muito embora se esforçasse. Se á sua guarda se encontrasse extrema de melhor valia teria, por certo, sido um fracasso. Fernando, comquanto não tivesse produzido um grande jogo, evidenciou que conhece o posto. Por diversas vezes seu agir foi notavel. Quem sabe se ao lado de asas-médios de outro coturno — de Nascimento e Fortes, por exemplo — terá ensejo de produzir jogadas dignas de apreço. Pelo menos, tudo nos leva a suppôr que este centro-médio é elemento que póde hombrear com jogadores de renome no posto. Isto porque, em muitas opportunidades, no jogo de hontem, praticou jogadas que não estão á altura de qualquer mediocridade... Pelo que presenciámos (foi a primeira vez que vimos este jogador em acção) somos propensos a affirmar que Fernando tem recursos e intelligencia para actuar de modo mais brilhante. Faltou-lhe apoio não só nas azas mas, com especialidade na zaga. Ripper longe esteve daquelle Ripper extraordinario contra o Ferencváros que vimos no estadio do Fluminense em meiados de 1929. No anno passado (rezam as chronicas dos jornaes da metropole) o louro ponteiro do tricolor esteve em grande evidencia no football carioca, de modo que, o seu agir quasi apagado de hontem nos surprehendeu devéras. Não foi um actuar mediocre, abaixo da critica, não! Jogou até regularmente. Um esforçado. Um enthusiasta. Mas, em altura commum. Na plana de qualquer extrema esforçado... Meirelles uma grande promessa. No primeiro tempo teve acção destacada. Decaiu na phase final. Elemento que conhece o posto. Melhor seria se fosse mais firme nos tiros finaes. Novato como é, promette ir longe... Seu substituto, Ary, actuou de modo a evidenciar que é senhor da posição. Tem um modo de agir que (embora em plana inferior) se assemelha á de Heitor. Trabalha para o conjunto. Faz jogo para os companheiros, ao contrario até de muitos famosos campeões... O que nos impressionou, porém, em seu jogo foi a precisão nos passes o modo pelo qual colloca a bola no sector contrario. Como esteve em campo apenas uns dez minutos, esperamos outra opportunidade para melhor dizer de seu actuar. Alfredinho esforçou-se muito. Distribuiu regularmente e rematou com alguma precisão. Um dos bons elementos do conjunto. Preguinho foi o melhor homem do ataque. Agiu de modo a pôr em constante perigo o campo adversario. Conhece o posto, e bem. De Mori é aquelle mesmo "menino perigoso" que formava com Juvelino uma das melhores alas esquerdas da extincta Laf, actuando no S. Bento. Esforçou-se muito".

OS INTESTINOS SÃOS PROLONGAM A VIDA!

SÊDE PREVIDENTES. CONSULTAE VOSSO MEDICO!

As doenças gastro-intestinaes ceifam mais vidas do que qualquer outra, **principalmente entre a infancia**

Fermento Bulgaro DO Dr. Gomes Faria

(Do Instituto Oswaldo Cruz)

Infallivel nas infecções intestinaes: Colites, Dysenterias, Diarrhéas, Prisão de Ventre, etc.

SENHORAS! UM CONSELHO!

Para as imperfeições da pelle **não adeantam cremes ou pomadas.** Ellas são motivadas pelo máo funccionamento dos intestinos

Intestinos sãos - Bôa Saúde - Pelle perfeita

Deposito: Heitor, Gomes & Cia. — Alfandega, 95 — RIO

Caixa com 40 comprimidos, pelo Correio, 5$500

Nascimento regressou ante-hontem de São Paulo

Encontra-se desde segunda-feira entre nós, o melhor half-back direito do Brasil, Carlos Nascimento, integrante da equipe tricolor.

Nascimento, que havia ido á São Paulo afim de prestar concurso para o Banco do Brasil, demorou-se alguns dias na capital paulista, tendo sido alvo por parte de seus collegas e admiradores, que são innumeros, de sinceras manifestações de apreço.

Tivemos occasião de palestrar com o cavalheiresco footballer tricolor, que mostrou-se bem optimista sobre o fim que o levou a terra do grande Friendreich.

Tratando-se dum perfeito "gentleman", só se poderia prever que um successo nitido, coroasse seus esforços.

DR. BRANDINO CORREA

Molestias do apparelho Genito-Urinario, no homem e na mulher OPERAÇÕES Utero, ovarios, prostata, rins, bexiga, etc. Cura rapida por processos modernos, sem dôr da

GONORRHE'A

e suas complicações: Prostatites, orchites, cystites, estreitamentos etc. Diathermia, Darsonvalização. Rua Republica do Peru, 23, sob. das 7 as 9 e das 14 as 19 hs. Domingos e Feriados, das 7 as 10 horas. Teleph. 2-2654.

Agua-viva

No calendario organizado pela Federação Brasileira do Remo, para a presente temporada natatoria, consta um concurso para mergulhos de altura.

Só louvores merece essa iniciativa da dirigente aquatica metropolitana, por isso que o bello esporte dos mergulhos acrobaticos precisa ser incrementado, carece de festas como a annunciada para o proximo mez, afim de que elle se integra definitivamente na nossa actividade aquatica.

Até hoje a Federação do Remo ainda não lhe poude dar maior impulso pelas difficuldades que tem havido no que concerne aos locaes e ao apparelhamento onde realizal-os.

Não nos faltam só piscinas regulamentares. Faltam-nos, tambem, trampolins e plataformas apropriadas, onde os amadores se possam exercitar no difficil esporte de Adolpho Wellisch e onde se torne possivel levar a effeito as provas.

No esporte dos saltos o Rio soffre de uma pobreza "franciscana".

Temos, desde que se regulamentou, em 1913, a natação entre nós, um grande astro, que é esse maravilhoso campeão internacional e brasileiros Adolpho Wellisch, e uns tres ou quatro satellites, como sejam Agesiláu Bittencourt, Rheingantz, João Coelho Netto, Orlando Amendola, etc.

E é só, porque nem ao menos possuimos um campeonato regional de saltos.

Assim tornam-se cada vez mais imperiosas as competições como a annunciada pela Federação, mesmo através das difficuldades que se lhe antolham.

Ellas sempre produzem alguma coisa de util e resultam em excellentes opportunidades para a iniciação de novos "plongeurs". Servem para chamar a attenção para os mergulhos classicos e interessar de alguma forma aos nossos nadadores.

Ao que ouvimos, a de março vindouro vae ser realizada na piscina do Fluminense F. Club, o que será mais um factor favoravel ao objectivo visado pela iniciativa da Federação Brasileira do Remo.

Fixou residencia no Rio, um notavel "rower" da Bahia

Desde o dia 17 que transferiu sua residencia para a nossa capital, um excellente "rower" da boa terra.

Trata-se de Carlos Luiz Affonseca, pertencente á classe de "juniors", do Club Natação e Regatas São Salvador.

O distincto sportman que é naturalmente de São Paulo, residindo entretanto, ha varios annos no Rio, havia sido nomeado para o Banco do Brasil, em São Salvador, em cuja cidade permaneceu desde principios de 1928.

Na boa terra, Carlos Luiz Affonseca, que já havia praticado diversas modalidades de sport aqui, tendo até disputado em 1922 — as eliminatorias de box-amador para o torneio sul-americano, em commemoração do nosso Centenario da Independencia, dedicou-se exclusivamente na terra do angu', ao remo, tendo disputado diversas regatas e em todas saindo vencedor.

Pertence agora, á classe de "juniors" como dissemos acima e pretende ingressar num dos nossos clubs nauticos, onde continuará a sua escalada que auguramos bem promissora.

O joven athleta está bem inclinado a re-inscrever pelo club do "Estrella solitaria"...

Esperemos...

Escotismo

ASSOCIAÇÃO DE ESCOTEIROS CATHOLICOS DE S. JOÃO BAPTISTA DA LAGOA

Esta associação escoteira que se acha em franco periodo de reorganização, fez realizar, em seu campo, no dia 24, feriado nacional, uma festa para solennizar o compromisso da primeira turma de novos escoteiros, do corrente anno.

Esta festa escoteira que transcorreu debaixo de grande alegria, teve o concurso das tropas de S. Bento, Salette, Engenho Novo e S. Domingos, que muito concorreram para o brilho alcançado.

Precisamente ás 15 horas, presente o revmo. conego dr. Alcidino Pereira, vigario da Lagôa, representantes do Conselho Nacional da Federação Catholica, as tropas acima e grande numero de familias, teve inicio a solennidade, com o desfile dos escoteiros locaes, seguida do solenne compromisso dos 37 novos escoteiros.

Terminado o compromisso, o dr. Placido de Mello, em eloquente improviso sauda os novos escoteiros, sendo a sua oração abafada por uma prolongada salva de palmas.

Terminada esta parte do programma, foram iniciados os jogos escoteiros, entre as tropas presentes, com lindas pyramides executadas pelos escoteiros da Lagôa.

A prova de "cabo de guerra", que foi renhidamente disputada, terminou com o justo e merecido triumpho dos escoteiros de S. Bento, que assim ficaram de posse da Taça "D. André", instituida em homenagem ao iniciador do escoteirismo catholico no Brasil.

A "Corrida de Estafetas", que transcorreu com grande enthusiasmo, terminou com a victoria dos escoteiros da Lagôa, que tiveram de lutar como verdadeiros leões para vencerem a forte turma de S. Bento e conquistarem a Taça "F. E. C. B.".

A's 17.30, após ter o conego Alcidino Pereira, saudado as tropas presentes, desfilaram todas as tropas sob o commando do sr. commissario technico geral da F. E. C. B., terminando na maior alegria esta magnifica festa escoteira.

Está enfermo o chefe do D. T. do Fluminense F. Club

Arthur Azevedo Filho, o dedicado instructor dos athletas tricolores e chefe do Departamento Technico do Fluminense F. C., está enfermo, em sua residencia, onde tem recebido innumeras visitas.

Desejamos ao festejado sportman um prompto restabelecimento.

Foi engano

O Vasco socilitou a Amea, a data de 2 de março, domingo de carnaval, para realizar um jogo de football no seu estadio!

Trata-se, entretanto, de um equivoco, segundo nos informa um prestigioso paredro cruzmaltino.

O RENOME DO FABRICANTE GARANTE A SUPERIORIDADE DO PRODUCTO

CIGARROS REGIS

FABRICANTES LOPES SÁ & C.ª

DISTINGUIDOS COM A PREFERENCIA DOS SNRS. FUMANTES

HA 88 ANNOS — DESDE 1842

O DIARIO CARIOCA distribue cedulas para os candidatos da Alliança Liberal, relativas ao proximo pleito de 1º de Março

Reune-se hoje a directoria do Derby Club para julgamento das suas duas ultimas reuniões

Jockey Club Paulistano

Assim descrevem os nossos collegas do "Estado de São Paulo", a corrida de domingo ultimo na Moóca:

"O Jockey Club de São Paulo não foi muito feliz com a sua corrida de domingo ultimo, a despeito do optimo tempo que fez e da numerosa assistencia que compareceu ao Hippodromo da Moóca. Tudo ia correndo normalmente até o terceiro pareo, quando, devido a um erro do programma, o publico, se viu desnorteado, para a acquisição de "poules". Depois de uma serie de ordens e contra ordens, nem tudo correu ás mil maravilhas, vendo-se a directoria na contingencia de restituir as "poules" que haviam sido vendidas na geral, já depois de fechada a casa das apostas e com prejuizo, portanto, para aquelles que haviam acertado. Nesta prova, tambem se registrou a derrota do grande favorito Ivon, pela egua nacional Donata. E tudo parecia que ia entrar em bom caminho, quando, devido á facil victoria do mesmo Ivon em turma que o publico julgava mais forte, o piloto do filho de Blink foi vaiado e apedrejado, sendo a policia obrigada a intervir para acalmar os animos. Com todo, esse barulho, que aliás nos pareceu injusto, o Jockey Club foi bastante prejudicado no movimento das apostas, pois muitas familias se retiraram afim de não assistir ás scenas desagradaveis que então se registraram. O publico, que entende de corridas, nada de anormal notou na corrida de Ivon, que, aliás, perdeu para uma egua, como Donata, que já tem figurado na primeira turma e que, domingo ultimo, conquistou a sua quarta victoria, seguida e marcou o optimo tempo de 110" para os 1.700 metros. E aquelles que entendem de corrida, tambem sabem que um cavallo, correndo duas vezes, no mesmo dia, sempre melhora um pouco na segunda vez, em se tratando de um animal em boas condições de treino. A victoria do meio irmão de Vulcain era, portanto, possivel, ainda mais correndo com menos 5 kilos e marcando o tempo de 117", que é relativamente inferior ao marcado pela representante da coudelaria Lazzareschi. Os protestos do publico, não tinham, portanto, cabimento.

No primeiro pareo do dia, registrou-se a derrota da parelha Vardick-Vivey, pelo estreante Jaçatuba, que, a despeito de largar com pequeno atrazo, dominou, com muitas sobras, os seus adversarios.

No premio "Initium", Sumatra, partindo muito favorecida, quasi travou relações com o vencedor. O favorito Valois, que se iniciava nas lides do turf, avançou muito na final, para derrotar a veloz filha de Dictador.

No premio "Combinação", registrou-se uma serie de irregularidades na venda de poules. Donata, confirmando as suas tres victorias anteriores, ganhou mais uma vez para derrotar o grande favorito Ivon, do turf carioca.

Paisible, largando bem, ganhou novamente. Os demais concurrentes largaram mal. Floreio teve que se contentar com a segunda collocação.

O premio "Progredior" foi levantado pela egua Bellatesta, que ganhou com esforço de X. Rei. Os demais pouco ou quasi nada fizeram.

O sexto pareo foi um dos mais movimentados. Todos os concurrentes figuraram bem, e no final, registrou-se renhida luta entre Predilecto e Sem Temor, ganhando este ultimo por pequena differença.

O premio "Emulação", foi ganho por Ivon, que havia secundado Donata no premio "Combinação". Grande parte do publico, não concordando com essa inesperada victoria vaiou e apedrejou o piloto do vencedor, dando motivo a que muitas familias se retirassem do prado.

A saida do premio "Imprensa" não foi muito boa. O favorito Matarazzo e La Zingara lutaram durante grande parte do percurso, até serem substituidos por Florentina, que, una vez na frente, galopou firme, até o vencedor. Saracoteador, avançando muito, no final, formou a dupla com a vencedora.

Maleva, sob a direcção de um jockey que a conhece bem, conseguiu levantar, com muitas sobras, o ultimo pareo do programma. Harmonic, que era depositario de multas esperanças, teve que se contentar com a segunda collocação.

Os jockeys vencedores foram os seguintes: Timotheo Baptista, com Jaçatuba e Beatatesta; Guilherme Greme, com Paisible e Sem Temor; Julio Canales, com Valois; Oswaldo Mendes, com Donata; Armando Rosa, com Ivon; Sizenando Godoy, com Florentina; e S. Gutierrez, com Maleva.

O movimento das apostas, com a serie de incidentes que se registraram foi fraco, tendo passado pouco mais de 150 contos de réis pela casa de poules.

Na Paulicéa

IVON PERDEU PARA DONATA NO PREMIO "COMBINAÇÃO"

Premio "Combinação" — Productos de qualquer paiz — 3:000$ e 600$000 — (Handicap) — 1.700 metros.

57 — Donata — feminina — zaino, — 4 annos — São Paulo — por Ebb and Flow e Soberana — de propriedade do sr. Daniel Lazzareschi — jockey Oswaldo Mendes, 55 kilos .. .. 1.°
0 — Ivon, Armando Rosa, 55 ks 2.°
(48) — Le Grand Condé, Guilherme Greme, 51 kilos .. .. 3.°
56 — Andes, T. Baptista, 56 kilos 0

Venceu por 1 corpo; do 2.° para o 3.°, 2 corpos.

Tempo: 110".

Rateio: do vencedor, Donata, (13), 13$600; dupla, com Ivon — (23) — 23$100.

Poules vendidas:

1 Andes	100.0	49$300
2 Ivon	264.0	18$300
3 Donata	113 0	43$600
4 Le Grand Condé ..	140 0	35$200
Total	617.0	

A vencedora foi criada pelo sr. Caio da Silva Prado, nasceu no haras "Palmeiras", em Palmeiras, e é tratada por Manoel Luiz.

Relação dos animaes nascidos em 1929

ESTADO DE S. PAULO

Haras Paulista — Governo do Estado de São Paulo

Kaaba, fem., cast., nasc. em 13 de agosto de 1929, por Impartial e Belle Lurette II.

N. N., masc., al., nasc. em 28 de setembro de 1929, por Impartial e Juventina.

N. N., fem., cast., nasc. em 28 de setembro de 1929, por Impartial e Esterina.

N. N., masc., cast., nasc. em 2 de setembro de 1929, por Impartial e Cabralia.

Kruppe, masc., al., nasc. em 6 de agosto de 1929, por Esterhazy e Moóca II.

Haras Jaçatuba — E. & A. de Assumpção

N. N., fem., cast., nasc. em 28 de outubro de 1929, por Ciros e Indayá II.

Legendario, masc., al., 14 de setembro de 1929, por Ciros e Beatrice.

Lentejoula, fem., al., nasc. em 25 de setembro de 1929, por Ciros e Venturosa.

Loteria, fem., cast., nasc. em 24 de setembro de 1929, por Ciros e Cantilena.

Lutador, masc., c., ou z., nasc. em 18 de outubro de 1929, por Ciros e Chula.

N. N., fem., c. ou z., nasc. em 12 de outubro de 1929, por Aymestry e Excellencia.

N. N., fem., z., nasc. em 21 de julho de 1929, por Aymestry e Aladyr.

N. N., fem., al., nasc. em 31 de agosto de 1929, por Aymestry e Glasvena.

N. N., fem., al., nasc. em 26 de setembro de 1929, por Aymestry e Dansarina.

Lena, fem., cast., nasc. em 7 de novembro de 1929, por Aymestry e Michelena.

Lepido, masc., cast., nasc. em 27 de setembro de 1929, por Aymestry e Albatre II.

Lohengrin, masc., al., nasc. em 11 de setembro de 1929, por Aymestry e Good Luck.

Loira, fem., al., nasc. em 10 de agosto de 1929, por Aymestry e Siska.

Luzidia, fem., al., nasc. em 5 de outubro de 1929, por Aymestry e Oyama.

Haras Olympio — Eugenio Pacheco Artigas

N. N., fem., cast., nasc. em 4 de agosto de 1929, por Boi Tatá e Má.

Itaparé, fem., cast., nasc. em 29 de outubro de 1929, por Boi Tatá e Yára.

Itaipú, masc., al., nasc. em 30 de setembro de 1929, por Miudinho e Fairy.

Itapú, masc., al., nasc. em 20 de agosto de 1929, por Skirmisher e Esperia.

Itanguá, masc., cast., nasc. em 17 de agosto de 1929, por Malal Tuel e Cantina.

Itaquy, masc., z., nasc. em 11 de agosto de 1929, por Malal Tuel e Tor Vale.

Itiberé, fem., al., nasc. em 3 de agosto de 1929, por Malal Tuel e Etiqueta.

Haras Santa Cruz — Theotonio de Lara Campos Junior

N. N., fem., cast., nasc. em 7 de setembro de 1929, por Sang Froid e Favella.

N. N., fem., cast., nasc. em 14 de agosto de 1929, por Sang Froid e Impresion.

Nancy, fem., cast., nasc. em 14 de julho de 1929, por Sang Froid e Grande Dame.

Plathero, masc., al., nasc. em 12 de setembro de 1929, por Sang Froid e Boa Vista.

N. N., fem., al., nasc. em 5 de outubro de 1929, por Gloria Victis e Caravana.

Jaguary, masc., cast., nasc. em 15 de setembro de 1929, por Gloria Victis e Florida.

Haras Riachuelo — Antenor de Lara Campos

Quandú, masc., cast., nasc. em 25 de julho de 1929, por Retrechero e Manacá.

Quimgombô, masc., al., nasc. em 17 de setembro de 1929, por Retrechero e Geada.

Quatá, masc., cast., nasc. em 28 de agosto de 1929, por Retrechero e Supplica.

Quebra Quebra, fem., al., nasc. em 33 de outubro de 1929, por Retrechero e Hebréa.

Quiron, masc., al., nasc. em 8 de setembro de 1929, por Faveiro e Flormára.

Haras São Pedro — Americo Ferreira de Camargo

N. N., fem., c., esc., nasc. em 31 de julho de 1929, por Magazin e Corbeille.

Geisha, fem., cast., nasc. em 19 de julho de 1929, por Magasin e Japoneza.

Garda, fem., al., nasc. em 20 de julho de 1929, por Nemo e Jandyra.

Em S. Paulo

IVON VENCE POR TRES CORPOS O PREMIO "EMULAÇÃO" DERROTANDO DOLLY E OUTROS ANIMAES

Premio "Emulação" — Productos de qualquer paiz — (Handicap) — 3:000$ e 600$000 — 1.800 metros.

(63) — Ivon, masculino, zaino, 4 annos, Inglaterra, por Blink e Silver Hill, de propriedade do sr. Alvaro Martins Catharino, jockey, Armando Rosa, 50 kilos 1.°
(55) — Cabiria, Sizenando Godoy, 48 kilos, aprendiz .. .. 2.°
49 — Dolly, Julio Canales, 55 kilos .. .. 3.°
50 — Bellonora, Timoteo Baptista, 50 kilos 0
50 — Sans Vert, Guilherme Greme, 53 kilos 0

Venceu por 3 corpos; do 2.° para o 3.°, de 2 corpos.

Tempo: 117".

Rateios: de vencedor, Ivon (5), réis 75$100; dupla com Cabiria, (25), réis 124$400. Placé n. 2 Cabiria, 25$900; n. 5, Ivon, 32$700.

Poules vendidas e rateios eventuaes:

1 Dolly	369.2	15$900
2 Cabiria	84 4	69$900
3 Sans Vert	113.0	52$200
4 Bellonora	93 0	63$500
5 Ivon	78.6	75$100
Total	738.2	

Movimento do pareo, 23:054$000.

O vencedor foi importado pelo Derby Club Fluminense, e é tratado por João Francisco de Azevedo.

Na Moóca

COMO "MATARAZZO" PERDEU O PREMIO "IMPRENSA"

PREMIO "IMPRENSA" — Produtos de qualquer paiz, (Handicap) — 3:500$000 e 700$000 — 1.800 metros.

FLORENTINA, feminina, castanho, 4 annos, Inglaterra, por Blink e Cilliata, de propriedade dos srs. José e Luiz Martinelli, jockey Sizenando Godoy, 49 kilos, aprendiz.. 1
Saracoteador, Guilherme Greme, 52 kilos.. 2
Matarazzo, Armando Rosa, 52 ks. 3
Gallipoli, Timoteo Baptista, 52 ks. 0
Hiate, Alexandre Arthur, 52 ks. 0
La Zingara, Ramon Rojas, 50 1/2 kilos.. 0
Fragor, Affonso Avino, 56 kilos.. 0
Karatan, Guilherme Guerra, 55 kilos.. 0
Reparo, Antonio Nappo, 52 kilos aprendiz — parado.

Venceu por 2 corpos; do 2º para o 3º, de 1 corpo.

Tempo: 116'' 2/5.

Rateios: de vencedor, Florentina, (5), 283$400; dupla, com Saracoteador (34), 40$000. Placé: n. 2, Matarazzo, 14$500; n. 5, Florentina, 12$200; numero 7, Saracoteador, 13$000.

Poules vendidas e rateios eventuaes:

1 Matarazzo..	199,8	29$900
2 Hiate..	7,8	766$500
3 La Zingara..	5,2	1:149$800
4 Reparo..	77,2	77$400
5 Florentina..	210,0	23$400
6 Fragor..	14,6	409$500
7 Saracoteador	54,2	387$000
8 Karatan..	10,6	564$000
9 Gallipoli..	88,2	87$600
Total..	747,4	

Movimento do pareo 21:898$000.

A vencedora foi importada pelo Jockey Club de S. Paulo, e é tratada por João de Mattos.

Taça "Condessa Paulo de Frontin"

Com o resultado das duas corridas do Derby-Club, a classificação dos jornaes que concorrem á "Taça Condessa Paulo de Frontin" passou a ser a seguinte:

1 — A Noite..	34-64
2 — Correio da Manhã	30-59
3 — A Esquerda	30-56
4 — Diario da Noite	29-55
5 — Vanguarda..	33-54
6 — Gazeta de Noticias	32-53
7 — O Globo	29-53
8 — A Batalha	29-52
9 — DIARIO CARIOCA	29-51
10 — Rio Sportivo	30-50
11 — O Paiz	23-50
12 — Jornal do Brasil	2645
13 — Jornal do Commercio ..	26-45
14 — A Noticia	24-45
15 — O Combate	26-44
16 — A Patria	25-44
17 — O Jornal	25-44
18 — Critica	25-41
19 — A Ordem	17-30
20 — Diario Allemão	11-15

A victoria de Zelinda

"Congratulando-se" com a inesperada victoria da egua Zelinda, na ultima corrida do Derby-Club, os nossos distinctos confrades da "Gazeta de Noticias" publicaram hontem a seguinte nota-programma dos festejos que serão levados a effeito devido áquelle auspicioso facto:

" Solennisando a victoria de Zelinda, a ex-Paparina, haverá grandes festas publicas, obedecendo ao seguinte programma:

a) grande missa campal em acção de graças;

b) estrondosa batalha de confetti na avenida Rio Branco;

c) baile de gala no Automovel Club, sendo convidadas as altas autoridades e o corpo diplomatico;

d) telegramma ao primeiro ministro Mussolini, para conhecimento no estrangeiro, do successo da filha de Square Measure;

e) communicação ao rei da Inglaterra, de onde procede a vencedora.

E outras demonstrações de menor vulto, mas que durarão por varios dias".

Este programma, aliás, estava elaborado ha quinze dias, afim de commemorar a victoria da ex-Paparina, no celebre "Supplementar", da penultima corrida do Hippodromo do Itamaraty.

Devido ás artimanhas do Diabo, a "coisa" naquelle dia foi furada, e como ante-hontem inesperadamente a Zelinda passou uma rasteira nos "sabidos", aquelles festejos ficaram automaticamente transferidos para esta semana.

Tem a palavra...

Os nossos prezados collegas da "Gazeta de Noticias", publicaram, hontem, a seguinte nota, que data venia, pedimos para transcrever:

"UM FORMAL DESMENTIDO — Estamos devidamente autorizados a declarar que é absolutamente falsa a noticia, que ouvimos, aliás de conhecido turfman, de que o sr. Gabriel Ferreira Lage, juiz de chegada, tenha jogado conforme encommenda na mesa de apuração, ou em qualquer outro logar, cinco poules na dupla 23 no premio "Internacional", da corrida de domingo, desafiando a qualquer que seja que prove o contrario".

Tem a palavra o conhecido turfman que prestou aquella declaração...

Jockey Club Paulistano

ARAÇATUBA VENCE O "PREMIO ELIMINATORIO", DERROTANDO O FAVORITO VANDICK

Primeiro Premio "Eliminatorio" — Productos de 2 annos nascidos no Estado, desde 1º de julho de 1927 — 8:000$ e 3:000$ — 800 metros.

ARAÇATUBA, masculino, 2 annos, nos, tordilho, S. Paulo, por Keplestone e Fanfarra, de propriedade dos srs. E. & A. Assumpção, jockey Timotheo Baptista, 53 kilos. 1º
Vandyck, J. Canales, 53 kilos. . . 2º
Vevey, J. Salfate, 53 kilos. . . . 3º
Juruá, G. Greme, 53 kilos. 0
Vingativo, não correu.

Venceu por 1 corpo; do 2º para o 3º, 2 corpos.

Tempo, 49.

Rateios: do vencedor Jaçatuba (3) 51$600; dupla com Vandyck (13), 26$100.

Poules vendidas e rateios eventuaes.

1 Vevey, Vandick, e Vingativo. . .	163.4	11$100
2 Juruá. . . .	25.6	63$500
3 Jaçatuba . . .	35.2	51$600
Total.	227.2	
Duplas		
12.	53.4	54$900
13.	112.2	26$100
23.	26.6	110$300
11.	174.6	16$800
Total.	544.0	

Movimento do pareo, 5:940$000.

O vencedor foi criado pelos seus proprietarios, nasceu no haras "Jaçatuba", em São Bernardo, e é tratado por Manoel Figueróa.

Seguem para Pernambuco

Pelo vapor "Itaquatiá", seguirão hoje para Pernambuco, os animaes Megahó, Pigipyó e Tyranno, que ingressarão no haras do sr. F. J. Lundgren.

A directoria do Derby-Club reunir-se-á hoje

Sómente, hoje, reunir-se-á a directoria do Derby Club afim de julgar as duas ultimas corridas desta temporada sportiva.

A crise de jockeys

Continuando hoje as nossas apreciações, já esplanadas, sobre a crise de jockeys que, actualmente assoberba o nosso turf, appellamos mais uma vez para a boa vontade das nossas duas sociedades turfistas, afim de que sejam tomadas as iniciativas necessarias para o enriquecimento, em nossos prados, de bons jockeys e, se possivel, todos nacionaes.

Além da criação de uma escola para aprendizes, onde fossem ministrados os ensinamentos que a competencia e a longa pratica de um profissional aconselhassem, outras medidas seriam tomadas para o desideratum desse nosso ideal.

A escola, por exemplo, seria mantida pelas duas sociedades, em quotas eguaes.

Um regulamento seria elaborado de commum accordo com clausulas especiaes, taes como: seriam admittidos os rapazes maiores de 16 annos; brasileiros natos ou naturalizados; cada aprendiz teria um treinador responsavel; e outras mais, em que uma commissão nomeada para elaboral-o saberia ajuizar.

Em cada reunião, de uma ou de outra sociedade, seria formado um pareo sómente para aprendizes com os pesos minimos e maximos de 46 e 51 kilos.

Cada treinador seria obrigado a ter um aprendiz debaixo das suas vistas e em hypothese alguma seria permittido um aprendiz montar um animal que estivesse debaixo do tratamento de outro treinador senão aquelle que seria o seu responsavel. Para os casos em que um treinador tivesse mais de um animal, aos seus cuidados, inscripto no pareo de aprendizes, uma licença especial seria pedida á sociedade que coubesse a vez da reunião, para que um aprendiz de outro tratador pudesse pilotar o seu segundo animal. Para que houvesse uma perfeita fiscalização, os treinadores seriam obrigados a registrarem, no Jockey e no Derby Club, o seu ou os seus aprendizes.

Um aprendiz só poderia passar de um a outro treinador com a acquiescencia das duas sociedades turfistas.

Os treinadores teriam direito a uma percentagem sobre os ganhos dos seus aprendizes. Isto permittiria que não ficassem aquelles prejudicados com a manutenção destes.

E para maior estimulo, cada sociedade promoveria um premio, em dinheiro, ou em um objecto de valor, para cada aprendiz que alcançasse maior numero de victorias no fim da temporada. E se possivel até aquelles que alcançassem os segundos logares teriam tambem o seu premio de consolação.

O assumpto é vasto e, bem estudado pelas duas sociedades, temos a certeza que colheriamos em breve os bons frutos.

A nossa idéa, talvez não seja nova mas está a calhar pela crise de jockeys em nosso turf.

CARNAVAL

SEMANA MAGRA

Estamos em plena semana magra, precedente do triduo da folia, que são o domingo gordo — a segunda e a terça-feira gordas, em que o povo esquece as amarguras da vida e dá largas ao coração!

São tres dias de loucuras, desde as mais sérias e complicadas até ás mais innocentes e verdadeiramente infantis.

São tres dias de treguas ás tristezas que não pagam dividas e nem dão vida aos mortos.

São tres dias em que esquecemos as agruras da vida para cahir na mais desbragada fuzarca, entre o rufar do pandeiro, o ruido das castanholas e das caixas e o zabumbar do ruidoso e ensurdecedor Zé Pereira!

Momo o Rei da Galhafo e do Sarcasmo, já se encontra ás portas da cidade apertando cada vez mais o cerco e á espera que a Foliapolis capitule ante o Exercito aguerrido do Prazer e da Alegria, após centenas de batalhas... de confetti, em todos os recantos da cidade.

O ultimatum" para a rendição da praça, termina precisamente ás 24 horas de sabbado, com a apotheose da "Mallat", resultante da grande farça eleitoral com que se pretende escravi-

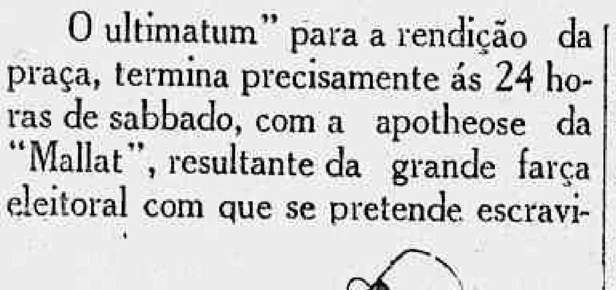

— Tenha paciencia, espere mais um pouco... Pagarei depois do Carnaval.
— Não posso mais esperar!
— Não póde mais esperar?! Que se damne!...

zar um povo livre, impondo-lhe para supremo Chefe da Nação, o continuador da "estabilização" da fome, da miseria, da vingança e da perseguição!

Momo, conflagrará a cidade e decretará o Estado de... folia para suavisar as lagrimas que ha quatro annos este povo vem vertendo como consequencia das leis de arrocho que o opprimem!

Foliões, á postos!

Deixemos de parte os eternos mascarados que trazem afivelada ao rosto a mascara de hypocrisia e juntemo-nos aos mascarados de Momo que são os arautos da Alegria, do Prazer e do Amor!

Esqueçamos o "gringo" da prestação, addiemos a conta do alfaiate, uma moratoriazinha aos agiotas, o senhorio que espere e a lavadeira que tenha um pouquinho de paciencia porque nos tres dias de fuzarca o "cobre" é pouco para as "bebidas", as "comidas", os automoveis, os confetti, as serpentinas e os rateios nos clubs.

Durante o "Estado da Folia", estão suspensas as "garantias" dos nossos impertinentes credores.

Que esperem um bocadinho... e quem não quizer esperar, que se damne!...

Vagalume

Os bailes do Phenix serão colossaes

De sabbado a terça-feira de carnaval, Momo estará triumphalmente sentado em seu magnifico throno afim de presidir os quatro retumbantes bailes a fantasia do Theatro Phenix.

Para o grande desfile de travesti, já estão inscriptos vinte e quatro concurrentes, cada qual mais disposto a conquistar a taça de mais perfeito imitador do bello sexo, taça de grande valor e que será concedida mediante o "veredictum" de um jury que elegerá entre todos os concurrentes aquelle que melhor e mais luxuosamente se apresentar sob o disfarce de uma encantadora filha de Eva.

O desfile terá logar a uma hora da manhã durante os quatro dias e pela sua originalidade vae constituir a nota mais sensacional do carnaval deste anno.

Tocarão nos bailes dois jazz que não

Fluminense F. C.

BAILE A FANTASIA

Ha de certamente, constituir um nota sensacional entre as festas com que a alta sociedade carioca vae commemorar o carnaval, o deslumbrante baile a fantasia que a directoria do Fluminense F. C. offerece aos seus associados, no dia 3 de março, segunda-feira de carnaval.

Dadas as suas tradições de fina elegancia e bom gosto, e á vista dos preparativos especiaes e do cuidado com que esta sendo organizada, é de prever alcance brilho excepcional a proxima festa do Fluminense. As dansas terão inicio ás 23 horas.

O luxuoso salão do Gymnasio apresen-

darão um minuto de folga aos amadores da arte de Terpsichore.

Uma feérica e brilhante illuminação está sendo preparada e dará a illusão de estarmos em pleno Montmartre. Vão ser colossaes os bailes do Phenix.

tará deslumbrante aspecto com a sua surprehendente decoração.

Serão distribuidas durante a festa centenas de brindes proprios para o carnaval. As mesas para a ceia, dispostas em torno do salão, são em numero limitado, ao preço de 25$000 por pessoa, inclusive ceia, e devem ser reservadas, com o gerente, na séde social.

Além do serviço de ceias, haverá o de buffet, no pavimento terreo.

O ingresso de socios (pedestres) será pelo portão n. 1º da rua Alvaro Chaves, mediante a apresentação da carteira social de identidade e do titulo de quitação.

O ingresso de automoveis far-se-á pelo ultimo portão da rua Alvaro Chaves. Nesse portão a fiscalização será rigorosa devendo cada automovel parar o tempo para tanto necessario.

O traje é smocking ou terno de linho branco sendo permittidas sómente as fantasias a rigor (sem mascara).

Soffredor!

SAMBA

Letra: Rubem de Assis Souza

Imploro meu bem!
Este amôr que me foi fiel!
Penso que ficarei louco, mulher!
De seres assim cruel!

Peço-te perdão,!
Como pederia a Deus,!
Compadeça do meu pranto!
E dos martirios meus!

Que crueldade,!
Me fizeste amôr!
Desprezando-me os teus carinhos.
Agora sou soffredor!

INFORMAÇÕES COMMERCIAES

CAMBIO

O mercado de cambio funccionou hontem, estavel e sem movimentação de negocios tanto no bancario como no particular.

O Banco do Brasil sacou para suas cobranças a 5 59|64 d. e para o mercado a 5 7|8 d. e os demais a 5 9|16 e compravam a 5 5|8, pagando o dollar a 8$780.

Durante o dia o mercado manteve-se inalterado.

	A 90 d|v.	
Londres	5 9/16 a	5 19/32
Libras	43$140 a	43$005
Paris	$349 a	$350
Nova York	8$875 a	8$890
Canadá		8$890

	A' vista:	
Londres	5 31/64 a	5 1/2
Libras	43$761 a	43$636
Paris	$351 a	$355
Nova York	8$960 a	8$990
Italia	$470 a	$472
Portugal	$403½ a	$406
Provincias	$409 a	$416
Hespanha	1$130 a	1$140
Provincias		1$145
Suissa	1$732 a	1$740
B. Aires (ouro)	—	—
B. Aires (papel)	3$400 a	3$500
Montevidéo	7$910 a	8$250
Japão	4$448 a	4$452
Noruega	2$402 a	2$410
Hollanda	3$580 a	3$630
Canadá		9$010
Dinamarca	2$404 a	2$420
Belgica (papel)	$250 a	$251
Belgica (ouro)	1$250 a	1$260
Syria		$351
Rumania	$057 a	$060
Slovaquia	$266 a	$268
Allemanha	2$143 a	2$160
Austria	1$350 a	1$276
Chile		1$120
Café	$351 a	$355
Soberano		44$500

Saques por cabogrammas:

	A' vista	
Londres	5 19/32 a	5 15/32
Paris	$353 a	$357
Nova York	9$030 a	9$040
Italia		$473
Hespanha		1$135
Suissa		1$745
Belgica (papel)		$253
Belgica (ouro)		—
Suecia		2$430
Noruega		2$430
Dinamarca		2$430
Allemanha (ouro)	2$155 a	2$160
B. Aires (papel)		3$440
Montevidéo		7$920
Portugal		$407
Slovaquia		$268
Japão		$460
Hollanda		3$620
Canadá		8$940

O Banco do Brasil affixou as seguintes taxas para cobranças:

	A' 90 d|v.
Londres	5 7/8
Paris	$332
Nova York	8$440
	A' 3 d|v.
Londres	5 51/64
Paris	$335
Italia	$447
Portugal	$385
Nova York	8$530
Hespanha	1$135
Suissa	1$650
B. Aires (papel)	3$450
Montevidéo	7$950
Belgica (papel)	1$190
Allemanha	2$040
Valles-ouro por 1$ papel	4$567

Por Cabogramma

	A' vista:
Londres	5 25/32
Paris	$337
Nova York	8$550

Curso official do cambio e moeda metallica

	90 d|v.	A' vista
S|Londres	5 41/64 a	5 19/32
S|Nova York	8$370 a	8$911
S|Paris	$344 a	$350
S|Italia		$464
S|Allemanha		2$121
S|Portugal		$403
S|Belgica (papel)		$252
S|Belgica (ouro)		1$252
S|Dinamarca		2$413
S|Hespanha		1$137
S|Suissa		1$735
S|Suecia		2$419
S|Noruega		2$410
S|Montevidéo		3$067
S|Syria e Palestina		—
S|T. Slovaquia		$267
S|N. York	8$370 a	8$890
S|B. Aires (ouro)		—
S|B. Aires (papel)		3$410
S|Hollanda		3$594
S|Japão (yen)		4$420
S|Rumania		$057
S|Austria		1$273
S|Canadá		—
S|Chile		1$120

Extremas

Bancario	5 35/64 a 5 59/64
Casa Matriz	5 9/16

Moedas

Libras (ouro)	—
Libra (papel)	—
Dollar (ouro)	—
Dollar (papel)	—
Lira (papel)	$475
Escudo (ouro)	—
Escudo (papel)	$405
Argentina (papel)	—
Pesetas (papel)	—
Franco (ouro)	—
Franco (pape)	$360
Vales ouro, por 1$	$567
Reichsmark (papel)	—

BOLSA

O mercado da bolsa funccionou, hontem, ainda movimentado e com os negocios realizados intensos, sobre os varios titulos em evidencia. As apolices federaes estiveram mais ou menos inalteradas.

As municipaes não soffreram modificações de interesse, assim como os demais papeis de importancia, conforme se vê abaixo:

VENDAS

Apolices — Geraes, 122 a 733$; idem, 11 a 735$; D. Emissões, nom., 31 a 720$; idem, idem 17 a 719$; idem, idem, ao port. 184 a 696$; idem, idem, 70 a 697$; idem, idem, 50 a 693$; Obrigações Ferroviarias (3E) 73 a 792$; idem, idem, 7 a 975$000.

Estaduaes — Estado do Rio, 4%, 38 a 98$; Estado de Minas 9 a 730$; idem, idem, 2 a 740$000;

Municipaes — Municipaes 1906, pt. 50 a 151$; idem 8% pt. (D. 1933) 8 a 190$; idem, idem (D. 2093) 27 a 190$; idem, idem (D. 1933) 50 a 193$; idem, 7% pt. (D. 2339) 33 a 167$; idem, idem, 100 a 168$; idem, idem (D. 1550) 500 a 167$500; Bello Horizonte, 20 a 144$000.

Divesas — America Fabril 10 a 130$; Brasil Industrial, 55 a 262$; Deb. Confiança Industrial 100 a 143$; Progresso Industrial 300 a 130$; Docas de Santos, nom., 217 a 249$; idem, ao port., 50 a 250$; Deb. Santa Fé, 100 a 201$; S. Jeronymo 300 a 69$; Deb. Mageense 9 a 120$; Centro Pastoris, 200 a 30$000.

OFFERTAS

Uniformisadas de 1:000$	—	730$000
Idem, 5% miudas	—	—
D. Emis. 1:000$, nom.	721$000	718$000
Idem, pt.	—	—
Obrig Rodoviaria, pt.	—	—
Idem, idem, nom	—	—
Idem, idem, nom.	—	—
Obrig Thes. Nacional	980$000	975$000
Obrig Ferrov (1E)	—	—
Idem, idem, 3ª	—	—
Idem, idem, 2ª	973$000	975$000
Emp Nacional, 1903	—	—
Municipaes do Districto Federal:		
Municipal, 20 £ n.	—	—
Idem, idem, pt.	—	—
Idem, idem nom.	—	—
Idem, 1914 pt.	—	148$000
Idem, 1906, nom.	—	—
Idem, idem, pt.	152$000	—
Idem, 1917, pt.	150$000	—
Idem, 1920, nom	—	—
Idem, idem, pt.	—	145$000
Idem, 7%, d. 1535	168$500	167$000
Idem, 7%, d. 1550	168$000	166$000
Idem, 7%, decã 1048	—	—
Idem, 1622	—	155$000
Idem, 1999	169$000	166$000
Idem, 1933	—	190$000
Idem, 2097	—	—
Idem, 2339	168$000	—
Idem, 2093	191$000	190$000
Municipaes dos Estados:		
B. Horizonte	—	—
Campos, (200$)	—	—
C. Municipal Alfena	—	—
Pelotas, 8 %	—	—
Uberaba	—	—
M. Geraes, 1:000$, n.	—	730$000
Prep. Petrop 200$ (1918)	—	—
E. Santos, 1:000$, 6%	—	—
Idem, 8%	875$000	—
Idem, 200$, pt.	—	—
Parahyba Norte, 6%	—	—
Idem, 100$, pt.	—	—
E. do Piauhy 8%	—	—
R. Janeiro, 1:000$, 8%	—	—
Idem, 500$, nom. 6%	—	280$000
Idem, 6%, pt.	—	—
Idem, 100$, pt. 8%	99$000	98$000
Nova Iguassu'	—	—
Bancos:		
Brasil	415$00	405$000
Brasileiro Allemão	—	—
Commercio	162$000	—
Commercial	—	155$000
Funccionarios	57$000	—
Mercantil	490$000	—
Portuguez, c|50	—	59$000
Portuguez, pt.	—	58$000
Previdente	—	—
B. Economico	—	—
Boa Vista	—	550$000
Indemnizadora	—	—
Internacional	—	—
Pelotense	—	—
C. Seguros Brasil	70$000	—
Seguros:		
Argos	—	—
Regional	—	—
Seguros:		
Garantia	—	—
Argos	—	—
Sul America	—	—
Continental	—	—
Tecidos:		
Alliança	—	—
America Fabril	130$000	—
Petropolitana	—	—
Brasil Industrial	265$000	263$000
Manufactura	—	—
Conf. Industrial	—	25$000
Corcovado	39$000	—
Bom Pastor	—	—
S. Pedro Alcantara	—	—
Paulista	—	—
Tijuca	—	—
Nova America	195$000	—
Progresso Industrial	130$000	129$000
Taubaté Ind.	340$000	—
Mercado	—	—
D. Bahia	—	—
Carruagens	—	—
Usinas Nacionaes	—	—
Brahma	—	—
Cantareira	—	—
J. Botanico	—	—
Terras e Col.	—	—
Cantareira	—	—
Predial de Sto.	—	—
Debentures:		
D. Alliança, 1s.	—	—
N. America	935$000	920$000
Bellas Artes	—	—
D. Santos	160$000	—
Conf. Industrial	150$000	142$000
Guanabara	—	200$000
Tijuca	—	—
D. Bahia	—	—
Brahma	—	1:038$
Brasil Cinematog.	—	—
Mageense	122$000	120$000
Edificadora	—	—
Mestre Blatgé	—	—
Sta. Helena	—	—
Mercado	—	205$000
Corcovado	—	—
Hoteis Palace	—	—
Progresso Industrial	—	150$000
Fluminense F. C.	70$000	—
Tijuca	—	—
Casa Vivaldi	—	—
Usinas Nacionaes	—	—
C. Gaveo	—	190$000
Ind. Mineira	160$000	—
Mageense	—	25$000
Estradas de Ferro e Carris:		
Victoria	—	—
S. Jeronymo	70$000	69$000
Santos	—	248$500
Idem, pt.	252$000	249$500
Mestre Blatgé	—	—

CAFE'

O mercado do café funccionou, hontem, ainda estavel e com os preços sem alteração, conservando o typo 7 á sua anterior cotação de 23$800 por arroba.

O movimento de procura para novos negocios esteve regular, tendo sido vendidas na abertura do mercado 3.562 saccas e durante o dia mais 2.367, no total de 5.929 ditas, fechando o mercado inalterado.

O mercado a termo tanto na primeira bolsa como na segunda esteve firme e com vendas de 1.000 saccas a prazo.

ESTATISTICA
Entradas

Leopoldina:		
Minas		764
Maritima:		
Minas	1.785	
S. Paulo	365	2.150
Armazens Autorizados:		
Barros Siano		813
Cerq. Soares		336
Reguladores:		
Flum : "Rio"		2.097
Espirito Santo		1.698
Minas		5.750
		13.608
Entradas por Nictheroy conf.: lista de saidas do Regulador Flum.:		
"Rio" desta data		1.129
Total		14.737
Idem o anno passado		11.765
Desde o dia 1º		192.914
Media		8.768
Do dia 1º de julho		2.071.538
Media		8.386
Idem o anno passado		1.918.727
Embarques:		
Europa		3.813
America do Sul		2.550
Africa		4.633
Cabotagem		325
Total		11.321
Idem o anno passado		7.856
Desde o dia 1º		162.258
Do dia 1º de julho		1.894.233
Idem o anno passado		1.818.815
Stock		329.897
Menos consumo local:		
Do dia		500
Existencia		329.397
Idem o anno passado		236.020

COTAÇÕES DO CAFE'
(Disponivel por arroba):

Typo 3	27$000
Typo 4	26$200
Typo 5	25$400
Typo 6	24$600
Typo 7	23$800
Typo 8	22$800

Vendas — 3.933.
Mercado — Estavel.

Typo 7 anno passado	44$000

A TERMO (10 kilos)

Mezes	1ª cot.
Fevereiro	15$900
Março	15$025
Abril	15$000
Maio	14$750
Junho	14$700
Julho	14$600

Vendas — 1.000 saccas.
Mercado — Firme.

Pauta semanal	1$620
Imposto mineiro	4$567

COTAÇÃO DO CAFE' DA BOLSA DE MERCADORIAS A TERMO
Primeira Bolsa

	V.	C.
Fevereiro	16$600	15$950
Março	15$700	15$250
Abril	15$700	14$050
Maio	15$000	14$750
Junho	15$100	14$750
Julho	15$100	14$600

Vendas — 1.000 saccas.
Mercado — Firme.

Segunda Bolsa

	V.	C.
Fevereiro	16$700	16$000
Março	15$700	15$250
Abril	15$600	15$000
Maio	15$400	14$775
Junho	15$100	14$600
Julho	15$100	S|com.

Vendas —
Mercado — Firme.

Rio — Mercado de hontem, 25 de fevereiro de 1930.

Preços, typo 7	23$800
Vendas, até ás 10 1|2 horas	3.562
Idem, á tarde	2.367
Total	5.929

Mercado — Estavel.

MERCADO DE SANTOS

Entradas	43.127
Desde o dia 1º	822.987
Media	37.408
Do dia 1º de julho	6.452.940
Media	26.121
Idem o anno passado	5.654.638
Embarques	39.405
Existencia para embarques	1.025.632
Saidas	38.209
Desde o dia 1º	883.756
Do dia 1º de julho	6.567.408
Idem o anno passado	5.084.877
Existencia	1.082.175
Idem o anno passado	988.217
Preço typo 4	21$000
Idem o anno passado	33$500
Vendas (a termo)	—

Mercado — Estavel.

ASSUCAR

O mercado de assucar funccionou hontem firme com o movimento de negocios em pequena escala ficando os preços inalterados.

O mercado fechou sem interesse, não tendo funccionado o mercado a termo. Entraram 21.366 saccas, sendo 8.866 da Parahyba; 7.000 de Maceió, e 5.500 de Pernambuco; sairam 14.495, ficando em deposito 344.226.

Cotações:

Branco crystal	30$000	32$000
Crystal amarello	25$000	27$000
Mascavinho	25$000	27$000
Mascavo	23$000	25$000

COTAÇÕES DO ASSUCAR DA BOLSA DE MERCADORIAS
Primeira Bolsa

	V.	C.
Fevereiro	—	—
Março	—	—
Abril	—	—
Maio	—	—
Junho	—	—
Julho	—	—

Vendas —
Mercado — Não funccionou.

Segunda Bolsa

	V.	C.
Fevereiro	—	—
Março	—	—
Abril	—	—
Maio	—	—
Junho	—	—
Julho	—	—

Vendas —
Mercado — Não funccionou.

FEIRAS LIVRES

Durante o perido de 23 de fevereiro a 1 de março, vigorarão, nas feiras-livres do Districto Federal, os preços abaixo, para os generos de primeira necessidade:

Assucar, kilo	$650	$800
Arroz, kilo	$700	1$400
Banha, lata de 2 ks.	5$700	5$900
Banha de Itajahy, l. de 2 kilos	—	6$500
Batatas, kilo	$600	$900
Bacalhão, kilo	2$300	2$700
Café, kilo	2$400	2$600
Carne secca, kilo	3$200	3$400
Cebolas	$800	1$000
Feijão mulatinho, kilo	—	$700
Feijão preto, kilo	$600	$800
Feijão novo, esp. kilo	—	$900
Idem, manteiga, kilo	1$300	1$500
Idem, branco (graudo), k.	—	1$500
Idem de cores, kilo	$800	1$200
Farinha de mandioca, k.	—	$550
Fubá de milho, kilo	—	$600
Lombo de porco, kilo	—	3$600
Milho, kilo	—	$400
Toucinho (min. c|sal) k	—	2$700
Aboboras, uma	$800	2$000
Abacate, um	$400	$500
Agrião e bertalha, molho	—	$100
Aipim, vagens e tomates, tampa	—	$500
Alface, braça, uma	—	$200
Banana ouro, prata e maça, duzia	$600	$800
Bananas dagua, duzia	$600	$700
Batata doce, giló e maxixe, tampa	—	$400
Beringela fresca, duzia	1$500	2$500
Cenouras, molho	$200	$600
Pimentão, duzia	$800	1$500
Ervilha e quiabos, tampa	—	$500
Repolho	$600	1$200
Xuxu, um	$100	$200
Laranjas, duzias	1$200	1$800
Manteiga, kilo	—	7$000
Talharim	—	1$500
Massa, kilo	1$200	1$300
Queijo de Minas, kilo	—	3$800
Sabão (typo Rosa) ou especial) kilo	—	1$600
Sabão virgem, kilo	—	$800
Frangos grandes, um	4$500	5$000
Gallinhas, uma	5$500	7$500
Ovos, duzia	—	2$800
Camarão, kilo	5$000	7$000
Garoupa, kilo	—	3$500
Garoupa, postejada, kilo	—	5$500
Linguado, kilo	—	5$000
Corvina, pardo, cavalla e enxofre, kilo	—	3$000
Vermelho, kilo	—	3$500
Pescada amarella, postejada, kilo	—	3$500
Pescada, amarella, kilo	—	3$500
Arraia, bagre e sardinha, k.	—	1$000
Tainha, kilo	2$500	3$000
Paraty, kilo	—	3$000

GENEROS

PREÇOS DO MERCADO ATACADISTA PARA O VAREGISTA

AGUA SANITARIA:		
Especial, duzia	4$500	—
Regular, duzia	3$500	4$000
ALHOS: por 100 cabeças:		
Estrangeiros, especial	6$000	6$300
Nacional	4$500	5$000
AVEIA:		
Aveia	11$000	12$000
ALFAFA, em fardos:		
Nacional, typo platina, por kilo	$380	$420
Argentina, por kilo	$400	$440
ALCOOL, por litro:		
40 gráos	1$400	1$500
38 gráos	1$300	1$400
36 gráos	1$200	1$300
AGUARDENTE, por litro:		
De Paraty	1$500	1$600
De Angra	1$400	1$500
De Campos	1$200	1$300
AMENDOIM:		
Sacco com 25 kilos	32$000	35$000
ARROZ — por sacco de 60 kilos.		
Agulha especial	72$000	74$000
Idem, superior	62$000	64$000
Bom	54$000	56$000
Regular	50$00	51$000
Baixo	34$000	36$000
AZEITE: caixa com 44 latas:		
Portug. por litro	5$200	5$600
Hespanhol. idem	5$000	5$400
AZEITONAS: barris com 20 kilos:		
Hespanholas, kilo	2$700	2$800
Portug lata 1 kilo	1$950	2$400
Idem, idem, 10 kilos	2$900	3$000
BANHA:		
De Porto Alegre, lata de 20 kilos	170$000	175$000
Idem, de 2 kilos	172$000	176$000
De Itajahy, lata de 20 ks.	178$000	185$000
BATATAS:		
Paulistas, por kilo	$580	$600
Hollandeza caixa	38$000	40$000
Mineira, por kilo	$400	$460
BACALHA'O:		
Noruega, typo portuguez	145$000	155$000
Inglez	150$000	160$000
BACON: por kilo.		
Paulista	3$200	3$300
Sta. Catharina	3$100	3$200
Div. procedencias	3$100	3$200
CEVADA: por litro:		
Maltada	—	1$300
Com. americana	$800	$900
FEIJAO:		
Preto, de P. Alegre, novo	38$000	40$000
Enxofre, novo	50$000	52$000
Cavallo, sup. novo	40$000	42$000
Branco, sup. novo	68$000	75$000
Manteiga	62$000	64$000
Mulatinho	30$000	32$000
Amendoim, superior n.	46$000	48$000
Outras cores	58$000	64$000
Laguna	28$000	32$000
FARINHA DE TRIGO:		
Moinho Fluminense:		
Semolina	—	42$000
Especial	—	40$000
S. Leopoldo	—	38$000
OO	—	37$000
Preços do Moinho Inglez:		
Buda	—	42$000
Buda nacional	—	40$000
Nacional	—	38$000
Brasileira	—	37$000
Preços do Moinho da Luz:		
Luz	—	40$000
Brilhante	—	38$000
Condor	—	37$000
FARELLO: por sacco de 15 ks.		
Farello	4$000	4$500
Farellinho	5$000	6$000
Remoido	7$000	7$500
Triguilho	8$000	8$500
FARINHA DE MANDIOCA:		
Especial	23$000	24$000
Fina	21$000	22$000
Peneirada	19$500	20$000
Grossa	18$000	19$000
FRANGOS:		
Um	3$500	4$500
GAZOLINA:		
Div. marcas	39$000	40$000
Idem, a granel, 1 litro	$950	1$000
GALLINHAS:		
Superiores, uma	5$000	6$000
KEROZENE:		
Diversas marcas	35$000	36$000
LINGUIÇA: por kilo:		
Mineira	6$500	7$000
Idem, typo portug.	—	5$000
Paio alamisqui	—	4$000
Rio Grande	6$500	7$000
De Petropolis	4$500	5$000
LINGUAS:		
Salgadas, por kilo	2$500	3$000
De fumeiro, uma	3$600	4$000
Secca, uma	3$000	3$400
LEITE CONDENSADO com 48 latas:		
Estrangeiro	120$000	125$000
Diversas marcas	98$000	100$000
LOMBO DE PORCO:		
Especial, kilo	3$800	4$000
Superior, kilo	3$200	3$300
Regular, kilo	3$100	3$200
MATE, por kilo:		
Paraná	1$100	1$200
MASSA DE TOMATE:		
Nacional, lata	1$100	1$200
Estrangeira, lata	1$500	1$600
MANTEIGA:		
Especial, em lata 10 ks. com sal	$4800	5$400
Idem, sem sal	5$200	5$600
Em lata de 1|2 kilo	3$500	3$700
MASSAS AYMORE'S: por kilo:		
Semolin	—	1$600
Idem, B	—	1$200
Idem, C	—	1$350
Idem, D	—	2$200
Idem, E	—	1$800
Idem, F	—	1$350
OVOS:		
Duzia	—	2$300
POLVILHO, por kilo:		
Superior	$600	$700
Regular	$500	$600
PAIO: por kilo:		
Rio Grande	6$000	6$200
PRESUNTO: por kilo.		
Paulista — especial	5$500	6$000
Idem, regular	5$000	5$200
Mineiro	—	4$500
Paraná	4$500	4$800
Rio Grande	—	6$000
Typo italiano	6$500	7$000
MILHO: por 60 kilos:		
Superior, vermelho, novo	14$000	15$000
Superior	13$000	14$000
Misturado ou regular	12$000	12$500
Branco, secco, sem mist.	18$000	18$500
SAL:		
Fino, estrang. caixa com 12 vidros	31$000	33$000
Idem, nacional, idem.	24$000	35$000
Moido, por sac. de 60 ks:	11$000	12$000
Grosso, idem	10$000	11$000
Saq. de 2 ks. nacional.	$700	$900
Idem, estrang.	—	1$500
TOUCINHO: por kilo:		
Paulista	2$900	3$100
Mineiro	2$400	2$700
TRIGO:		
Em grão	—	1$400
VINAGRE: barril por 80 kilos:		
Estrangeiro	Nominal	
Nacional	30$000	32$000
VINHO TINTO: barris de 100 litros:		
Nacional	110$000	115$000
Alvarelhão	285$000	290$000
Verde	250$000	260$000
Virgem	250$000	260$000
VELAS: caixa com 24 pacotes:		
Esplendor	38$500	39$500
Matarazzo	38$500	40$000
Velas pequenas	14$000	15$000
XARQUE, por kilo:		
R. da Prata, mantas	3$300	3$500
Fronteira, idem	3$200	3$400
Pelotas, idem	2$800	[illegible]
M. G[illegible], idem	[illegible]	[illegible]

Fervorosos adeptos de Momo!

Entrae, nossa porta é franca

PARA TODOS OS AMIGOS

TEMOS SÊDA, ROUPA BRANCA — E MUITOS OUTROS ARTIGOS

Como de costume, a

CASA MATHIAS

o maior e mais variado emporio de objectos para o Carnaval, ficará aberta todos os dias, inclusive no domingo da Folia, até ás 10 horas da noite.

Foliões da velha guarda, juventude foliona, pessoal da Fuzarca! O MATHIAS está prompto para o que der e vier.

Temos de tudo, para todos os gostos, a preços da feira livre.

Venham ver, venham gosar.

E' do que quizerem e sem demoras nem atropelos. O pessoal do Mathias está todo a postos para attender a todos os freguezes. E' gente que não se cansa.

BOM POVO CARIOCA, SALVE!

Hoje, amanhã, depois e até no domingo de Carnaval, estará á disposição de todos a sempre invencivel

CASA MATHIAS

101 -- Avenida Passos -- 103

CENTRO COMMERCIAL DE CEREAES

Rio de Janeiro, 22 de fevereiro de 1930

Arroz brilhado de 1ª, agulha, 60 kilos	86$000	88$000
Arroz brilhado de 2ª, agulha, 60 kilos	74$000	76$000
Arroz especial, agulha, 60 kilos	72$000	74$000
Arroz superior, japonez, 1ª, 60 kilos	55$000	57$000
Arroz bom, japonez, 2ª, 60 kilos	50$000	52$000
Arroz, regular, 60 kilos	36$000	43$000
Alfafa, nacional, kilo	$400	$420
Alfafa, estrangeira, kilo	—	—
Bacalhão, superior, 58 kilos	140$000	150$000
Bacalhão, outras qualidades, 58 kilos	108$000	115$000
Batatas nacionaes, kilo	$460	$660
Idem, nacionaes, kilo	$700	$800
Banha, caixa	103$000	115$000
Carne de porco, salgada, kilo	3$600	4$000
Xarque do Rio da Prata, kilo	3$300	3$500
Xarque do Rio Grande, kilo	2$900	3$300
Idem do interior de Minas, kilo	2$600	3$200
Xarque de Matto Grosso, kilo	2$600	3$200
Farinha de mandioca, 1a, 50 kilos	21$500	22$000
Idem de 2ª, 50 kilos	18$500	19$000
Farinha grossa, 50 kilos	17$000	17$500
Feijão preto novo, Mineiro, 60 kilos	38$000	39$000
Feijão preto, regular, 60 kilos	24$000	30$000
Feijão mulatinho velho, 60 kilos	20$000	22$000
Feijão branco, commum, 60 kilos	62$000	64$000
Feijão manteiga, novo, 60 kilos	62$000	64$000
Feijão, cores diversas, novo, 60 kilos	42$000	48$000
Feijão fradinho, nacional, 60 kilos	73$000	76$000
Milho vermelho, superior, 60 kilos	13$500	14$000
Idem dist., e regular, 60 kilos	11$000	12$000
Toucinho, kilo	2$300	2$600
Toucinho paulista, kilo	2$800	2$900

MALAS POSTAES

O Correio Geral expedirá as seguintes malas postaes:

DIA 1

Avião da "C. G. A." para Victoria, Caravellas, Bahia, Maceió, Recife, Natal e Europa: Impressos até ás 18 horas do dia 28; objectos para registrar até ás 16 horas do dia 28; cartas para o interior da Republica até ás 18 horas do dia 28 e cartas para o exterior da Republica até ás 18 horas do dia 28.

Avião da "C. G. A." para Santos, Florianopolis, Rio Grande, Pelotas, P. Alegre, Montevidéo, Buenos Aires, Assumpção e Chile: Impressos até ás 18 horas do dia 28; objectos para registrar até ás 16 horas do dia 28; cartas para o interior da Republica até ás 18 horas do dia 28 e cartas para o exterior da Republica até ás 18 horas do dia 28.

LIVRARIA ALVES

Livros collegiaes e academicos

RUA DO OUVIDOR, 166

CULTO CATHOLICO

SODALICIO DE S. JOSE'

Sodalicio de São José é a casa da Filha de Maria. A reunião mensal realizar-se-á, amanhã, quinta-feira, 27 do corrente, ás 3 horas da tarde, no salão do Circulo Catholico.

Devem comparecer todas as representantes parochiaes dos Centros de Filhas de Maria desta archidiocese.

RETIRO RECLUSO EM FRIBURGO

Realizar-se-á como nos annos anteriores o retiro recluso para homens, durante o carnaval, no Collegio Anchieta na cidade de Friburgo, E. do Rio.

A subida será no sabbado, 1º de março, pelo trem da manhã, que parte ás 5,40 da estação de Barão de Mauá. Nesse dia não haverá trem á tarde, porque a Companhia Leopoldina antecipou para sexta-feira o trem de passeio.

Quem pretender tomar parte do retiro deve comprar por si a passagem de ida e volta para Friburgo, e entregar directamente no Collegio Anchieta a respectiva contribuição.

MATRIZ DE N. SENHORA DA CONCEIÇÃO DA TIJUCA

O revmo. padre Alberto Cesar do Carmo e Mattos, vigario da matriz de Nossa Senhora da Conceição da Tijuca, convida os catholicos para as santas missões nesta matriz que principiará no dia 22 de março proximo.

Convite para as santas missões

Em poucas semanas tereis a graça de uma santa missão. Uma missão é para uma parochia um tempo de salvação.

No meio dos cuidados, trabalhos e distracções da vida quotidiana tão facilmente o homem se esquece do mais importante, a salvação da sua alma immortal. Ora, nenhum acontecimento extraordinario é tão proprio e apto para encaminhar-nos para o nosso ultimo fim, para commover, salutarmente, os nossos corações, como uma santa missão.

Mais profundamente penetram as eternas verdades, reveladas por Jesus, nos corações, quando ensinadas em uma série ininterrupta de praticas, como sóe acontecer nos dias de uma missão.

A egreja, o Summo Pontifice, os bispos derramam com mais abundancia os thesouros da divina graça e de seus poderes sobre os fieis, concedendo aos missionarios faculdades especiaes para reconciliar os peccadores com Deus.

Por isso é dirigido a vós esclarecidamente, este pedido: aproveitae-vos bem destes dias de graça. Distribui os vossos afazeres de tal modo que possaes assistir a todas as solennidades da santa missão, se fôr preciso fazer algum sacrificio, fazei-o, de bom grado, persuadidos de que o Deus infinitamente generoso vos retribuirá quanto fizerdes por sua honra.

A santa missão bem aproveitada trar-vos-á benção cá na terra, paz para as vossas almas, grande consolação na hora da vossa morte, e uma recompensa especial na eternidade.

Tomae a peito as palavras da Santa Escriptura:

Hoje, se ouvirdes a voz do Senhor, não queiráes endurecer os vossos corações. (Ps. 94-8).

O revmo. arcebispo autoriza a prégação da santa missão e convida os catholicos para tomarem parte em todos os exercicios de piedade.

"SELECTA"

Dizer que este numero da "Selecta" vencerá formidavelmente, seria quasi inutil vendo-se na capa a trichromia encantadora do grande John Gilbert, que o legitimo fan admira e as senhoritas adoram. E' o melhor exemplar artistico que do seu idolo podem adquirir. O texto é estupendo de belleza, de variedade, de encanto artistico e póde classificar-se um dos melhores que a "Selecta" tem publicado. Ali se encontrará, a par das chronicas, contos, romance, e uma desenvolvidissima parte cinematographica, um interessante e curioso artigo sobre Dolores del Rio. Um numero completo.

Novo accordo Franco-Polonez

A CONSOLIDAÇAO DA DIVIDA POLONEZA EM FRANÇA

Em 25 de janeiro foi assignado pelo sr. Chéron, ministro das Finanças francezas e pelos srs. Mrozowsi, representante da Polonia na Commissão das Reparações, Garansi e Kiror, representantes do Ministerio das Finanças da Polonia, o accordo sobre a consolidação da divida contrahida pela Polonia em França, nos primeiros annos da independencia da Polonia.

A divida foi fixada a 1.891 milhões de francos francezes. Nesta somma acham-se já incluidos os juros vencidos até 31 de abril de 1931. O pagamento será feito em 62 prestações annuaes, a partir de 1931 e terminando em 1992.

Inspectoria Fiscal de Minas Geraes

IMPOSTO DE 7 °|° E VIAÇAO SOBRE CAFE'

Arrecadação do dia 25: 46:284$100; de 1 a 25: 1.075:597$900; em egual periodo do anno passado: 760:612$300.

Inspectoria Fiscal do Estado de Minas Geraes, 25 de fevereiro de 1930. — J. Castro.

COLHIDO POR UM AUTO

Na praça da Republica, hontem, Argollo Dias da Fonseca, de 30 annos, commerciante, foi colhido por um automovel, recebendo diversos ferimentos pelo corpo.

O ferido foi soccorrido pela Assistencia, retirando-se em seguida para a residencia, á rua Arrojado Lisboa, n. 23.

Loterias do Estado do Rio de Janeiro

25:000$000

Resumo dos premios da Loteria do Estado do Rio de Janeiro, extrahida em 25 do corrente:

Premios sorteados

38799	25:000$000
90525	3:000$000
99580	2:000$000

2 premios de 1:000$000

18796 68071

4 premios de 500$000

27233 59541 9641 62754

DIARIO FORENSE

SUMMARIOS DE HOJE

1ª Vara — Waldemiro Maciel José Julião de Souza, Oscar Pinto de Moraes, Oscar Gonçalves Guimarães, Manoel Marques, Alberto Christofaro, José Pedro e Vitalino Firmino de Sá.

2ª Vara — Nelson Giannini.

3ª Vara — Antenor dos Santos, Manoel Bernardes, Antonio Joaquim Gonçalves, Joaquim Soares de Oliveira, Manoel Alves Pinto e Arthur Cassiano da Silva.

4ª Vara — Graciliano Porto dos Santos, Paulo Tenaro Oliveira, José Marianno Muniz, Euclydes Costa e outros.

5ª Vara — Luiz José de Araujo e Eugenio Graziani.

7ª Vara — Sydia Lopes de Souza, Idalina Souza Lobo, Francisco Pimentel, Maria Jacyntha, Manoel Mathias da Costa e Miguel Alves Nova.

8ª Vara — João Luiz Moreira e Angelino Predetti.

VARAS CIVEIS

Primeira

— M. Barros & Cia.

— Mantenho a decisão aggravada de fls. 286 e 288 por seus fundamentos.

As razões dos aggravantes são as mesmas dos embargos, já destruidos pela decisão deste juizo.

Remettam-se os autos á 2ª camara que melhor decidirá.

— Zehi, Simão & Irmãos.

Nomeado syndico em substituição Agize Simão.

— J. Tavares & Cia.

Voltem ao curador.

— Portella, Hugo & Cia.

Juntando a arrecadação, bem como a avaliação ao sr. 1º curador.

— Celestino Lopes dos Santos.

Julgada cumprida a concordata extinctiva.

Segunda

— Fallencia — Manoel Martins.

Trancada a fallencia.

— Fallencia — Demetrio Chueri.

Reconsiderado o despacho de fls. 98 que destituiu o requerente do cargo de liquidatario marcado 30 dias para prestação de contas de sua gestão.

— Fallencia — Souto de Almeida.

Nomeados syndicos os credores Leandro Martins & Cia.

— Concordata — J. G. Meirelles.

Nomeio, em substituição, J. P. Queiroz.

— Concordata — Azevedo Salles & Cia.

Em face das razões expostas ao requerido em petição, opportunamente por occasião da decisão sobre a verificação de creditos, designarei o dia para a assembléa.

— Fallencia — F. Cerqueira Assis Lmtd.

Vista ao sr curador das Massas.

— Fallencia — André Alves da Silva.

Vista ao sr. 2º curador de Massas.

— Massa fallida de Dominico Vallente.

Executado — Julgo improcedentes os embargos.

Terceira

— Fallencia — Lage, Fernandes & Cia.

Trancada a fallencia.

— Fallencia — S. A. "A Manhã".

Digam o syndico e o sr. curador sobre o pedido de fls. 57 e a petição de fls. 55.

— A. F. Cunha & Cia.

Homologada a concordata.

— Concordata — Martins de Freitas & Cia.

Deferida a concordata de Martins de Freitas & Cia., estabelecidos á rua 1º de Março, 127, com negocio de louças e ferragens, tendo sido nomeado commissario o credor "The British Bank of South America" —; marcado o prazo de 20 dias para as declarações de creditos e designado o dia 6 de maio proximo para a assembléa. O passivo é de 566:800$720.

— Fallencia — Companhia de Tecidos Linho Sapopemba.

— Deferidas as petições 659 e 661.

Quarta

Jorge João Soleu. — Indeferido o pedido de fl. 43, sobre a destituição do syndico; deferido o pedido de fl. 40.

— Adelino Castanheira — Nomeado syndico Fernandes, Moreira & Cia.

Quinta

Fallencia de Abel Henrique Gouveia — Digam os interessados.

Fallencia de Salomão Iankelevick. — Converto o julgamento em diligencia de ser ouvido o sr. Curador das Massas.

Sexta

Aventino S. Ribeiro. — Pelo credor por duplicatas de 510$300 Souza Mattos & Cia., foi requerida a fallencia de Aventino S. Ribeiro, estabelecido com armazem de seccos e molhados á rua Elias da Silva, n. 285.

Assembléas de credores

Estão marcadas para hoje as seguintes:

Na 2ª Vara Civel — C. Soares de Oliveira, André Villar & Cia., F. Cerqueira Assis, André Alves da Silva, Demetrio Chueri, Albano Cardoso da Silva e Almeida Vasconcellos & Cia.

Varas Criminaes

Segunda

Foi absolvido pelo juiz desta vara, o réo Alcebiades Coutinho, que foi preso em flagrante, quando se achava no interior da Usina do Gaz, em S. Christovão.

Quarta

O juiz recebeu denuncia contra Eduardo Martins Gaspar, que no dia 21 de dezembro do anno pasado, em Campo Grande, na casa de turma da E. F. Central do Brasil retirou de uma mala a quantia de 150$000, pertencente a um seu companheiro.

— Nesta vara, foi denunciado Manoel Thomaz da Costa, por ter seduzido uma menor.

—Ainda foi offerecida denuncia contra Luiz da Silva Campos, que falsificou uma carta de fiança de A. O. Lopes, estabelecido com negocio á rua do Cattete, tendo dado prejuizo á firma F. Guimarães & Filho.

Sexta

Por acto de hontem foi pronunciado pelo juiz desta vara, o individuo Isidoro Dias dos Santos, que é accusado de, com um tiro de revolver, ter tirado a vida á sua esposa, Nair Pereira dos Santos. Este facto passou-se em 22 de novembro ultimo, na rua Ataliba, 10.

Oitava

Foi julgada improcedente, a denuncia e absolvido o réo Etelvino da Silva, que respondia por crime de seducção, por ter a victima, em summario, declarado não ter sido o mesmo.

— Verificado tratar-se de uma contravenção, e não de crime, foi Araujo Peixoto absolvido por sentença, da denuncia em que era accusado, de ter, com um cartão em que se dizia victima de um accidente de automovel, obtido auxilio de diversas pessoas, illudindo a boa fé publica.

TRIBUNAL DO JURY

Reuniu-se hontem, ás 12 horas, o Tribunal do Jury, com a presença de todos os jurados, excepção de Luiz Vianna de Oliveira, que foi multado em 30$000.

O julgamento, marcado, era do réo Cesarino de Souza Baptista, que respondia por crime de homicidio.

Tendo, porém, faltado o advogado, sr. Agenor Moreira, foi pelo accusado pedido o adiamento da sessão, o que foi concedido.

Para hoje foi marcado novo julgamento.

CORTE DE APPELLAÇAO

O presidente da Republica assignou hontem o decreto de nomeação do juiz sr. Arthur da Silva Castro, da 1ª Vara de Orphãos e Ausentes, para desembargador da Côrte de Appellação.

Hontem mesmo tomou posse do cargo, o nomeado, para a vaga do desembargador Euzebio de Andrade, tendo corrido a cerimonia, na maior cordialidade e com a presença de innumeros amigos e collegas, que lhe renderam merecedoras homenagens.

Sob a presidencia dos desembargadores Moraes Sarmento e Machado Guimarães, estiveram reunidas as 1ª e 2ª camaras da Côrte, e foram julgadas as materias criminaes e de aggravos.

FALLECEU NO HOSPITAL DE PROMPTO SOCCORRO

O confeiteiro Manoel dos Santos Souza, solteiro, de cor parda, com 25 annos, residente á rua do Portinho n. 1916, na aven. dos Democraticos, foi apanhado pelo bonde da linha "Penha", n. 583, dirigido pelo motorneiro, regulamento n. 3383, Arlindo Demis, recebendo esmagamento da perna direita e varios ferimentos pelo corpo.

O infeliz homem foi soccorrido pela Assistencia do Meyer, sendo mais tarde, internado no Hospital de Prompto Soccorro, onde mais tarde veiu a fallecer, sendo seu cadaver recolhido ao Necroterio do Instituto Medico Legal.

RELIGIÕES E CRENÇAS

ESPIRITISMO

Sessões de propaganda que se realizam hoje nos diversos centros da cidade:

Federação Espirita Brasileira, Avenida Passos n. 28, ás 19 1|2 horas.

Centro Espirita Antonio de Padua, rua Senador Pompeu n. 162, ás 20 horas.

Instituição Benemerita de Jesus, rua Miguel de Frias n. 68, ás 20 horas.

G. E. Vicente de Paula, rua Dr. Nabuco de Freitas n. 120, ás 20 horas.

C. E. B. Francisco de Paula, rua Luiz de Camões n. 55, ás 20 horas.

Centro E. Ismael Filhos da Luz, rua São Christovão n. 49, ás 20 horas.

Tenda Espirita de Caridade, rua dos Invalidos n. 178, ás 20 horas.

C. E. Guia, Luz e Esperança, travessa Navarro n. 91, casa III, ás 20 horas.

Associação E. Francisco de Paula, rua 24 de Maio n. 37, ás 20 horas.

C. E. São João Baptista, travessa D. Maria n. 35, Bento Ribeiro, ás 20 horas.

C. E. Nazareno, rua Gustavo Riedel n. 18, Encantado, ás 20 horas.

C. E. Estrella da Caridade, rua D. Anna Nery n. 303, Rocha, ás 20 horas.

C. E. Pinheiro Guedes, rua da Republica n. 24, Quintino Bocayuva, ás 20 horas.

C. E. Pedro e Paulo, rua João Felippe n. 75, E. de Dentro, ás 20 horas.

C. E. Estudantes da Verdade, rua Domingos Lopes n. 280, Madureira, ás 20 horas.

FEDERAÇAO ESPIRITA BRASILEIRA

Por falta de numero legal deixou de reunir-se a assembléa deliberativa convocada para o dia 23 do corrente, afim de tomar conhecimento do relatorio concernente ao exercicio findo e eleger nova directoria. O "quorum" legal é de 25, tendo comparecido apenas 23 socios deliberantes.

Ao que somos informados, ficou marcada a 2ª convocação para sexta-feira, 28 do corrente, ás 19 horas.

Entre os multiplos beneficios que a Federação Espirita Brasileira offerece a titulo absolutamente gratuito, contam-se o do gabinete dentario e o de pequena cirurgia, este recentemente installado sob a proficiente direcção do sr. João Passos.

O ultimo relatorio apresentado pela directoria, fala por algarismos que dispensam commentarios.

CONFERENCIAS E PALESTRAS

A Federação Espirita Brasileira de ha muito inaugurou as palestras e conferencias dominicaes. Presididas sempre por um dos seus directores escalados, póde este convidar confrades outros para occupar a tribuna, o que tem sido feito por propagandistas de valor, quaes os srs. João de Carvalho Junior, João Passos, Almerindo de Castro, Leopoldo Machado e tantos outros.

Breve, informam-nos, ali estreará o conhecido poeta sr. Leoncio Corrêa.

MOVIMENTO MARITIMO

CONDIÇÕES DO PESSOAL DA MARINHA MERCANTE

O que se divisa presentemente, quando qualquer transeunte tem occasião de passar pela praça Servulo Dourado, em frente aos escriptorios centraes do Lloyd Brasileiro, é digno de lastima.

Ali se encontram infelizes maritimos, que, no afan de arranjarem embarque, se deixam ficar nas immediações do edificio, durante horas e horas.

Agora, sabem quem são esses maritimos? São os que, por uma destas fatalidades não possuem dinheiro para os agenciadores de logares a bordo.

Porventura, já tiveram occasião de presenciar o conforto que offerecem certos armadores, nos seus navios, aos tripulantes de prôa? E' facil, facillimo mesmo, de se verificar.

E a alimentação? No Lloyd Brasileiro, por exemplo, depois que a sua directoria resolveu dar aos commandantes das unidades, os postos de cozinheiros, paioleiros ou mesmo de ajudantes de cosinha, então a situação dos tripulantes de bordo peorou, passando a ser classificados, não como homens, não como filhos de Deus, e sim como verdadeiros animaes irracionaes.

E, a maioria de todos esses soffredores pertencem á associações maritimas.

Mensalmente, os cobradores destas estão lhes batendo á porta, para receberem as mensalidades, a que têm direito.

Portanto, ha necessidade urgente de parte dessas associações, no sentido de junto aos armadores, pleitearem, pleitearem não, exigirem aquillo a que de facto ellas têm direito.

Uma outra coisa, que desejavamos que as associações maritimas respondessem:

Por que, até a presente data, os armadores, não conferiram aos tripulantes dos seus navios, portanto seus associados, as férias a que têm direito, segundo as leis?

O Conselho Nacional de Trabalho, que providencias até então já tomou?

Esse assumpto amanhã será abordado.

BOY.

PELAS ASSOCIAÇÕES MARITIMAS

O Club dos Officiaes da Marinha Mercante continua a solicitar com urgencia a presença dos associados qualificados, para irem assignar os seus titulos eleitoraes.

NA GUANABARA, HOJE

"Madrid" — Procedente de Bremen e escalas é esperado hoje, zarpando depois de indispensavel demora para o Rio da Prata.

"Itapé" — Parte hoje ás 15 horas, do armazem 13, com destino aos portos do Sul, até Porto Alegre.

"Recife" — Com destino aos portos do Sul, zarpa hoje ás 10 horas, do armazem 11.

"Itaquatiá" — Do armazem 13, parte hoje ás 10 horas, para Cabedello e escalas.

"Campos Salles", nacional, de Buenos Aires e escalas, com passageiros e carga geral:

"Itatinga", nacional, de Aracajú e escalas, com passageiros e carga geral.

"Commandante Ripper", nacional, de Belem e escalas, com passageiros e carga geral.

SITUAÇÃO DO CAES DO PORTO, HONTEM, A'S 15 HORAS

ARMAZEM 1 — Chatas do A. Thum, embarcando manganez, e os vapores nacionaes "Rio Doce" e "Laguna", em operações de carga e descarga.

ARMAZEM 2 — Vapor nacional "Lavrence", em serviço de carga e descarga e o hiaté nacional "Belmonte", descarregando madeira.

ARMAZEM 3 — Vapor "Gerwin", descarregando.

PATEO 3|4 — Chatas do A. Thum, embarcando manganez.

ARMAZEM 4 — Paquete "Cuyabá", em servido de descarga.

ARMAZEM 5 — Vapor "Equator", descarregando.

ARMAZEM 6 — Vapor "Ango", em serviço de descarga.

ARMAZEM 7 — Vapor "Solta", descarregando.

ARMAZEM 8 — Vapor "Swiftpool", descarregando carvão.

PATEO 8 — Chatas diversas em serviço de inflammaveis.

ARAMZEM 9 — Vapor "Hohenstein", descarregando.

PATEO 10 — Vapor "Selma City", embarcando manganez.

ARMAZEM 10 — Vapor "Tenerife", em serviço de descarga.

PATEO 11 — Chatas do Wilson Sons, descarregando carvão, hiates "Coral" e "Valentim", descarregando sal, chatas do Hime & Cia., embarcando ferro e vapor "Oscar Midling", descarregando trigo.

ARMAZEM 11 — Vapores "Araçatuba" e "Recife", em operações de carga e descarga.

ARMAZEM 12 — Vapores "Ivahy" e "Pirahy", em serviço de carga e descarga.

PATEO 13 — Vapor "Falco", descarregando trigo.

ARMAZEM 13 — Paquete "Itaquicé", descarregando.

ARMAZEM 15 — Paquete "Pedro 1.º", em serviço de descarga.

ARMAZEM 16 — Paquete "Werra", e chatas do "Ipanema", descarregando.

ARMAZEM 17 — Vapor "Lesostris", embarcando farello e chatas do "Zeelandia", descarregando.

ARMAZEM 18 — Paquete "Mendoza", em serviço de descarga.

P. MAUA' — Paquete "Monte Olivia", em serviço de passageiros.

VAPORES ESPERADOS DURANTE OS MEZES DE FEVEREIRO E MARÇO

"Cmte. Ripper", Belém	26
"Villa Garcia", Hamburgo	26
"Madrid", R. Prata	26
"Western Prince", N. York	27
"American Legion", R. Prata	27
"Antonio Delfino", R. Prata	27
"M. Washington", R. Prata	27
"Bocaina", Sul	27
"Rodrigues Alves", Norte	27
"General Mitre", Hamburgo	28
"Asturias", Southampton	28
"Victoria", Sul	28
"Valparaiso", Stockolmo	1
"Voltaire", R. Prata	1
"Ausigny", R. Prata	1
"Parnahyba", N. York	2
"G. Belgrano", R. Prata	2
"Arlanza", R. Prata	2
"Duilio", Genova	3
"Flandria", Amesterdam	3
"Krakus", Havre	3
"General Osorio", R. Prata	4
"Conte Verde", R. Prata	4
"Sierra Ventana", R. Prata	4
"Eastern Prince", R. Prata	5

VAPORES A SAIR DURANTE O MEZ DE FEVEREIRO

"Madrid", Bremen	26
"Villa Garcia", R. Prata	26
"Rio Doce", Santos	26
"Mendoza", R. Prata	26
"Itaquatiá", Cabedello	26
"Itapé", Sul	26
"Southern Prince", R. Prata	27
"Ivahy", Sul	27

O "DIARIO" EM NICTHEROY

AS SCENAS DEPRIMENTES DESTE CARNAVAL

Uma resolução do sr Alvaro Neves para acalmar os turbulentos

Ninguem que more em Nictheroy contesta que as batalhas de confetti e demais folguedos carnavalescos deste anno, nesta cidade, estão se tornando por demais perigosos, não só para a honra das familias que se vêm a todo instante insultadas por pilherias licenciosas e immoralissimas, como para os individuos pacatos que são muitas vezes provocados ou envolvidos em conflictos occasionados pelos gestos desenfreiados das maltas de individuos sem moral que estão infestando as batalhas de confetti da capital fluminense.

Os ultimos incidentes occorridos neste carnaval, tal como o do Canto do Rio e o da rua da Conceição, factos que estão a accusar a displicencia da policia fluminense, já impossibilitam sobriamente as familias de tomarem parte nos folguedos do carnaval.

A noite de ante-hontem serviu mais uma vez para outros vergonhosos disturbios que desta vez se desenrolaram na praça Martim Affonso.

Varios "almofadinhas" ali se achavam, em torno de uma mesa, quando um delles avistou uma familia que passava, dirigindo-lhe logo um gracejo pesado. Um outro, Hugo Costa Velho, residente á travessa Alfredo Azamor n. 16, protestou contra o atrevimento do outro, estabelecendo-se tremenda discussão entre elles. Foi quando Noel Pires Ferreira, morador á rua Tiradentes n. 174, aggrediu o collega, revidando um insulto, recebendo um assucareiro pela cara. Fechou-se o tempo, dominando a bengala. Um terceiro, tambem armado de páo, entrou no "brinquedo". Foi elle Moacyr Costa, morador á rua Visconde do Uruguay n. 686.

Acudiu a policia da 1.ª circumscripção, providenciando o commissario Athayde para que os feridos fossem medicados no Serviço de Prompto Soccorro.

No momento em que os "almofadinhas" desordeiros davam entrada na delegacia da 1.ª circumscripção, o investigador Martins foi aggredido por um outro "almofadinha", Jones Pinto Rodrigues, morador á rua Padre Leandro n. 60, que á viva força queria tambem entrar na hora do tumulto. Foi tambem preso e com os outros levados para a Policia Central, onde passaram á disposição do sr. Alvaro Neves, que tendo embarcado hontem para Campos, só na quarta-feira de Cinzas vae tomar conhecimento do conflicto...

Antes, porém, de partir para Campos, já o sr. Alvaro Neves sciente do que se passa e attendendo ás reclamações que lhe vêm sendo feitas pelas familias resolveu determinar a todos os delegados de policia a maior vigilancia sobre os desabusados e turbulentos, afim de afastal-os do meio daquelles que pretendem divertir-se e não o podem, com suas familias, por ficarem expostos a provocações e insultos.

De accordo com as ordens do chefe de policia, todos os individuos presos por aquelles motivos, isto é, por desordem e desrespeito ás familias, serão recolhidos á Policia Central e ahi ficarão á disposição do sr. Alvaro Neves, que delles só tomará conhecimento na quarta-feira de Cinzas.

INDICADOR PROFISSIONAL

GONORRHE'A

IMPOTENCIA

Cancros duros e molles

Estreitamento da Urethra

Tratamento rapido e moderno

DR. ALVARO MOUTINHO

Buenos Aires, 77-4º — 8 ás 19 horas.

Hernias - Hydrocelles

(Quebraduras)

Cura radical, sem operação, sem dôr e sem prejuizo das occupações

FRAQUEZA SEXUAL

Tratamento especial e moderno

Dr. Pedro Luz

ex-assistente da S. C. Misericordia do Rio de Janeiro — Espec. em vias urinarias e molestias de crianças.

PHARMACIA LUZ, —:— Rua Frei Caneca, 52.

PHONE 4—1056

Das 8 ás 10 e das 16 as 19 horas

DR. DUARTE NUNES

Doenças dos orgãos genito-urinarios em ambos os sexos.

Gonorrhéa e suas complicações — Cura rapida.

Hemorrhoides e hydrocele, cura radical sem dôr e sem operação.

Rua São Pedro, 64 — Telephone 4—5803 — Das 7 ás 16 horas.

Clinica Medico-cirurgica

DO

DR. AMERICO CAPARICA

Consultorio: Rua Visconde do Rio Branco, 31 (Sobrado).

DIARIAMENTE DAS 3 A'S 6 HORAS

TELEPHONE 2—2949

Residencia: Rua Riachuelo, 56

TELEPHONE 2—5227

Dr. Joaquim A. de Britto

Vias urinarias, molestias das senhoras e operações, das 2 ás 5. Consultorio — Rua Chile, 13.

Dr. Giovanni Infante

Ex-medico dos hospitaes de Napoli, Bologna, Paris.

TRATAMENTO DA TUBERCULOSE

(Methodo Maragliano)

Syphilis, molestias venereas, gonorrhéas aguda e chronica e (suas complicações), molestias das senhoras, da pelle e impotencia — Travessa São Francisco, 9 (1º andar) sala 1 — Phone: 2—6102.

Das 9 ás 11 e das 5 ás 7 da noite.

EDGARD LEMOS

ADVOGADO

Rua Gonçalves Dias, 3 — 2º

PHONE 2-1090

Dr. Estevam de Rezende

Ouvidos, nariz e garganta, das 2 ás 6 — Consultorio: rua do Carmo, 5. — 2-2652. Residencia: rua General Dionysio, 63. — 6-0554.

AVENTURAS DO DIA

Cotinha — Eu hoje estou com a cabeça doendo, por causa de um telephonema que recebi hontem, justamente de quem não esperava. Está por que pedi ao nosso bom Zéles que escrevesse, por mim, qualquer coisa. Elle, porém, modesto á bessa, queixouse do mesmo mal, mais ou menos... e quasi que você Cotinha, passava o dia som ouvir o "éco do coração"... E vamos p'ros numeros que dá mais proveito... — De ZIZI.

5394—2896 -:—:- 6724—1923

PALPITES DA ZUZU'

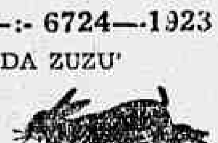

8554—9156 -:—:- 4538—1740

PARA INVERTER

9256

RESULADO DE HONTEM

1º premio — Jacaré — 0957.

2º premio — —Elephante — 9448.

3º premio — Gato — 4353.

4º premio — Leão — 5364.

5º premio — Gallo — 7752.

Moderno — Pavão — 374.

Rio — Touro — 181.

Salteado — Carneiro — Grupo 7.

LIVROS NOVOS

Inventarios e Partilhas: Vol. XX do "Manual do Codigo" — Commentarios aos artigos do Codigo Civil 1.770-1.803, pelo grande jurisconsulto Astolpho de Rezende, um volume de mais de 500 paginas, enc. 35$000.

Da Condição dos Estranjeiros: "Codigo de Direito Internacional Privado" — Lei n.º 5.647, de 8 de janeiro de 1929; docs. n.º 18.671, de 13 de agosto, e n.º 18.956, de 22 de outubro de 1929, annotado e comparado pelo ministro Bento de Faria, um volume, enc. 15$000.

Nova Lei de Fallencias: Promptuario e Formulario — Decreto n.º 5.746, de 9 de dezembro de 1929 — n.º 1.024, pelos advogados Americo Lopes e Cicero Lopes, um volume broch., 10$000; encadernado, 12$000; esta é a melhor edição de fallencias que se tem publicado até hoje.

Codigo Penal Militar: Annotado com a legislação e a jurisprudencia dos tribunaes, pelo dr. Orlando Carlos da Silva, um volume, enc., 10$000.

Eleições Federaes: pelo dr. Octavio Kelly, um volume, brochura 8$000.

Eleições Federaes: pelo dr. Euler Coelho, um volume, brochado, 10$000.

Jurisprudencia Eleitoral: pelo dr. Euler Coelho, um volume brochado, 8$000.

Promptuario de Legislação Eleitoral -- Leis e Formularios, pelo dr. Edgard Costa, um volume encadernado, 12$000.

Tratado dos Testamentos: pelo grande jurisconsulto Pontes de Miranda, um volume, broch., 25$; enc., 30$000.

Em torno da Estabilização: Politica Monetaria e Organização Bancaria, edição especial, um grande volume, broch., 5$000; enc., 10$000.

Pedidos ao editor JACINTHO RIBEIRO DOS SANTOS

RUA SAO JOSÉ, 37

N B. — Remettem-se catalogos de todas as obras francos de porte a quem os requisitar.

Eleitores do segundo districto: Votae no grande tribuno Mauricio Paiva de Lacerda

Provocando a guerra civil!

O SR. WASHINGTON LUIS, PARA SE PERPETUAR NO PODER, NA PESSOA DE UM PREPOSTO, ESTÁ PERDENDO A COMPOSTURA QUE LHE IMPÕE O ALTO CARGO QUE EXERCE. Á MEIA NOITE SEGUIRAM, NUM NAVIO DO LLOYD BRASILEIRO, 250 MARINHEIROS NACIONAES PARA A FRONTEIRA SANTA CATHARINA-RIO GRANDE. QUANDO ERAM MANDADOS BATALHÕES DO EXERCITO, O GOVERNO EXPLICAVA O FACTO COM A "NATURAL" MUDANÇA DE FORÇAS, CONVENIENTE AO APRENDIZADO MILITAR. E QUE QUER DIZER A IDA DE MARINHEIROS PARA A FRONTEIRA, SENÃO O PROPOSITO DE UMA PROVOCAÇÃO, PARA APRESSAR A GUERRA CIVIL?

ULTIMAS NOTICIAS

Diario Carioca

Director: J. E. DE MACEDO SOARES

Anno III — Numero 490 | Rio de Janeiro, Quarta-feira, 26 de Fevereiro de 1930 | Numero avulso 100 réis

O Prefeito comeu mosca!...

Bem poucas vezes, como hontem, o sr. "Commendador" Antonio Prado Junior tem tido opportunidade de evidenciar a sua casmurrice com energicos protestos de centenas de pessoas e as maldições de uma grande parte da população desta cidade.

Constantes são os seus desatinos, que bem justificam o desapontamento do Conselheiro Antonio Prado, de saudosa memoria, quando soube do acto desastrado do sr. Washington Luis, nomeando-o prefeito do Districto Federal e exclamou:

— Logo o Antonio!

E' que o grande estadista já previa que da cabeça ôca do governador do Districto Federal nada poderia sair que se aproveitasse.

DESATINOS E COMEDORIAS — NO REGIMEN DO AVANÇA E DAS VIOLENCIAS

Desde que assumiu o governo da cidade, guiado pela "sabedoria" do sr. Mario Cardim, o Antonio vem commettendo os maiores desatinos e facilitando as mais escandalosas sangrias no erario municipal, desde a falcatrua da compra dos relogios registradores do ponto dos funccionarios, ás barricas de cimento, das placas para automoveis a impressão de talões, das compras de muares para limpeza publica ás escandalosas nomeações dos "footballers" de São Paulo.

Na sua esbanjadora administração, compromettendo cada vez mais os creditos da Municipalidade com os mais escandalosos emprestimos que tocam ás raias da immoralidade, o senhor Antonio Prado Junior tem dado as mais sobejas provas do seu desequilibrio mental.

Bafejado pela incondicional solidariedade do "Braço Forte", abusando da sua meningite, o sr. Prado Junior, zomba do Conselho Municipal e escarnece impunemente do Senado, não obedecendo as suas decisões contrarias aos seus vétos illegaes e amalucados, como ainda recentemente no caso das adjuntas gratuitas.

"SEU ANTONICO" ÁS TURRAS COM O "DIARIO CARIOCA"

Jornal independente, defensor incondicional dos pobres, dos fracos e opprimidos, o "Diario Carioca" tem verberado energicamente as indecencias, os escandalos, as perseguições, as vinganças e as patifarias da actual administração municipal. "Grande" no tamanho, porém, pequeno nos actos administrativos, o sr. Prado Junior com toda a sua casmurrice, investiu agora contra o "Diario Carioca".

Com o fim de render uma homenagem ao povo alegre da cidade, aos foliões, esta folha resolveu patrocinar a realização de uma grande batalha de confetti, na praça Tiradentes, rua Visconde Rio Branco, rua da Constituição e Gomes Freire.

Estando a batalha marcada para o dia 23, na vespera, ás 11 horas do gabinete do prefeito telephonaram directamente para a agencia d aPrefeitura do Districto do Sacramento **"ordenando em nome do prefeito que não permittisse a construcção de coretos na praça Tiradentes."**

Era um cheque no DIARIO CARIOCA!

E, por que, a zanga do governador da cidade, comnosco?

Porque noticiámos que o povo havia baptizado o departamento subterraneo da Praça Tiradentes, que tanto escandalo provocou, com o nome de **Galeria Prado Junior.**

Dadas as grandes difficuldades para a armação de corêtos e aluguel de bandas de musica, resolvemos transferir a nossa festa popular, conforme temos noticiado.

O PREFEITO, SUPPONDO EXERCER UMA VINGANÇA CONTRA NO'S, APENAS "COMEU MOSCA"!

Desde sabbado, vinha sendo noticiada uma grande batalha de confetti na Avenida Gomes Freire, em homenagem ao "Correio da Manhã".

Um dos promotores da festa, sr. Miranda Medeiros, tomou todas as providencias e contratou, com o sr. Vicente Angerarone, por 1:200$000, a construcção de tres coretos e a illuminação, com 800 lampadas.

Os corêtos foram, hontem, armados na Avenida Gomes Freire, um, na esquina da rua Visconde do Rio Branco; outro, na esquina da rua da Relação, e outro, ainda, na Avenida Mem de Sá.

Na Light, pagou, pelo reforço de luz, a importancia de 70$420.

Pela armação de tres corêtos, pagou, na Agencia da Prefeitura, do Districto de Santo Antonio, a importancia de 208$800.

Para que a batalha pudesse ser realizada, pagou de sellos á Policia, 12$500, sendo a portaria assignada pelo sr. Renato Bittencourt, 2.° delegado auxiliar e visada pelo dr. Castello Branco, delegado do 12.° districto.

Hontem, á tarde, pouco depois das 16 horas, o prefeito, no seu automovel, atravessou a Avenida Gomes Freire e deparou com os corêtos armados!

O homem ficou pelos cabellos!

Em chegando ao seu gabinete, pelo telephone, ordenou ao agente da Prefeitura do districto de Santo Antonio, que mandasse, immediatamente, desmontar todos os corêtos, pois que, aquella batalha era um disfarce da patrocinada pelo DIARIO CARIOCA!

O "Antonico" comeu mosca!...

O DIARIO CARIOCA, saiba, mais uma vez, o sr. Prado Junior, não costuma usar de artificios.

Como sempre, as suas attitudes são definidas e definitivas.

O "Antonico" deu uma formidavel "rata", porque o DIARIO CARIOCA vem diariamente annunciando a transferecia da sua batalha, com corêtos ou sem corêtos, com, ou sem bandas de musica, para o dia 28 do corrente.

A DESTRUIÇÃO DOS CORETOS E INUTILIZAÇÃO DAS LAMPADAS ELECTRICAS

A's 18 horas, chegaram á Avenida Gomes Freire, varios caminhões da Limpeza Publica, conduzindo uma brigada de trabalhadores, sob o commando de um capataz.

O pessoal foi dividido em pelotões, que marchou firme sobre os corêtos, destruindo-os dentro em pouco, e arrancando com bravura os fios contendo lampadas electricas.

Dahi a momento, eram os destroços removidos.

Quando o sr. Miranda Medeiros, foi á agencia da Prefeitura, devolveram-lhe os 208$800 que havia pago no sabbado, dizendo apenas:

— O prefeito "comeu mosca". Elle pensa que a batalha é a do "Diario Carioca"!

NO GABINETE DO PREFEITO .— "SEU ANTONICO" FOI IRREDUCTIVEL

Varios paredros politicos foram ao gabinete do Prefeito.

O "Antonico" estava uma féra!

O sr. Moitinho, o sr. Uchôa, todos os conselheiros e censores do prefeito procuraram acalmar o homem, dizendo que o "Diario Carioca" nada tinha com aquella batalha, mas, ninguem conseguia demovel-o, e dizia indignado:

— Não permitto! Não permitto! Aquella batalha é um disfarce do "Diario Carioca"! A mim ninguem engana, ninguem me faz de trouxa!...

E não cedeu!

A BATALHA DO "DIARIO CARIOCA" SERA' REALIZADA — MESMO SEM CORETOS E SEM ILLUMINAÇÃO ESPECIAL

Póde o seu Antonico espernear á vontade. Mesmo sem corêto, sem illuminação especial, a batalha será realizada.

O povo já percebeu a mesquinhez do sr. Prado Junior, o seu espirito vingativo.

Confiamos no povo amigo e de qualquer forma a batalha será realizada.

A casmurrice do "Antonico" e a batalha do "Diario Carioca" — Na Avenida Gomes Freire

DESTRUIÇÃO DOS CORETOS — NA PREFEITURA E NA POLICIA — QUANTA MESQUINHEZ!

Como será realizada a nossa batalha em homenagem ao povo

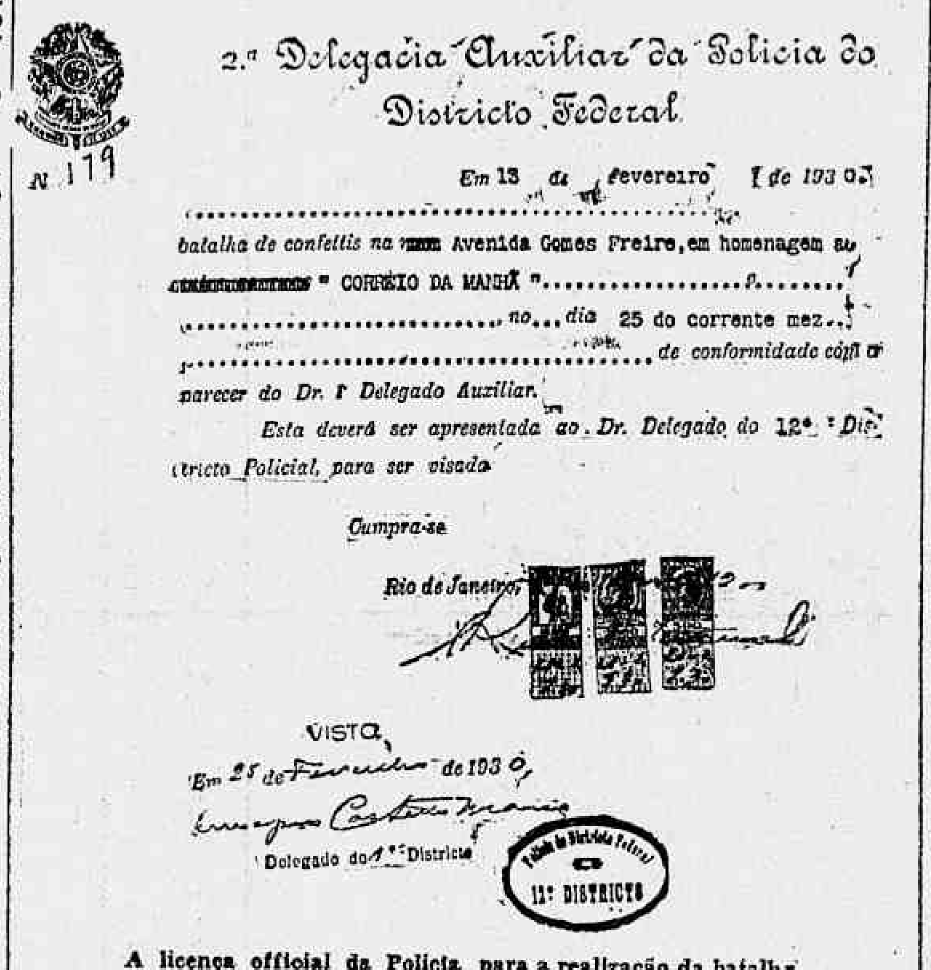
2.ª Delegacia Auxiliar da Policia do Districto Federal

N. 179

Em 13 de Fevereiro de 1930

batalha de confettis na Avenida Gomes Freire, em homenagem ao "CORREIO DA MANHÃ" no dia 25 do corrente mez de conformidade com o parecer do Dr. 2º Delegado Auxiliar.

Esta deverá ser apresentada ao Dr. Delegado do 12º Districto Policial, para ser visada

Cumpra-se

Rio de Janeiro

VISTO,

Em 25 de Fevereiro de 1930,

Delegado do 12º Districto

12º DISTRICTO

A licença official da Policia para a realização da batalha

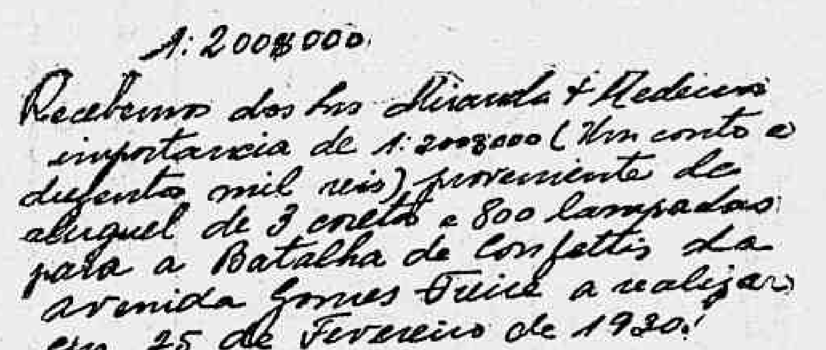
1:200$000

Recebemos dos srs. Miranda & Medeiros importancia de 1:200$000 (Um conto e duzentos mil reis) proveniente de aluguel de 3 coretos e 800 lampadas para a Batalha de Confettis da avenida Gomes Freire a realizar em 25 de Fevereiro de 1930.

Rio Janeiro Fevereiro de 1930

O recibo de importancia entregue para as despezas com a organização da batalha

MAURICIO DE PAIVA LACERDA é um dos candidatos do Povo, a deputado federal pelo 2.° districto. Votar no grande tribuno é ter a certeza de que a Capital da Republica terá um representante que a honre, que a dignifique, que a eleve perante o paiz. — —

EM FRENTE AO AUTOMOVEL CLUB

UM DESCONHEHCIDO QUASI MORTO POR UM AUTOMOVEL

Um automovel que corria, hontem, á tarde, pela rua do Passeio, em frente ao edificio do Automovel Club, atropelou um homem desconhecido, de cor branca, apparentando 50 annos de edade, que se achava pobremente trajado.

Removido em ambulancia para o Posto Central de Assistencia, o ferido, que soffreu fractura da base do craneo, além de varios ferimentos pelo corpo, após os curativos de urgencia, em estado de "shock" deu entrada no Hospital de Prompto Soccorro.

DE MINAS GERAES

O SR. CARVALHO BRITTO FANTASIADO DE INTERVENTOR

BELLO HORIZONTE, 25 (Do correspondente) — Causou profunda irritação em todos os circulos, principalmente nos meios militares, a circular dirigida pela sr. Carvelho Britto aos officiaes da força publica, ameaçando submettel-os a processo perante a justiça federal, caso executem ordens emanadas do governo do Estado, durante o dia das eleições.

A impressão geral, é a de que o chefe da Concentração Conservadora desorientou-se de vez, deante da perspectiva da fulminante derrota que o aguarda em 1º de março.

Após haver desatinado o espirito e o animo patrioticos do povo mineiro, com as ameaças, de intervenção, o sr. Carvalho Britto divulgou noticias desairosas em relação ao nosso Exercito, que declarou estar sob as suas ordens.

S. s. para culminar, lança espalhafatosamente a circular em que chama a ordem os officiaes da Força Publica do Estado, como se fosse já o interventor federal.

Na circular, attribue aos officiaes o deprimente papel de janizaros do poder, e nega-lhes a consciencia exacta do cumprimento dos seus deveres.

A propria linguagem que emprega nessa advertencia, é aspera e insolente.

Podemos assegurar que os officiaes da Força Publica, por estricto sentimentoo de disciplina, já muitas vezes comprovada deixaram de protestar collectivamente contra semelhante petulancia, por não reconhecerem nelle, nenhuma autoridade para expedir tal circular.

A população da cidade, espera ansiosa o esplendido espectaculo do vôo que realizarão os aeroplanos que o sr. Carvalho Britto fez montar na fazenda Modelo, e Pedro Leopoldo, pertencente ao Ministerio da Agricultura, e com o intuito de amedrontal-a.

Sabemos positivamente que o sr. Carvalho Britto recommendou aos seus amigos que sustentem apenas pelo 1º districto, a candidatura do sr. Paulo Pinheiro, pelo 3º do sr. Mucio Continentino, e pelo 7º a do sr. Agenor Senna.

No primeiro districto, s. s. tem recommendado aos seus correligionarios não votarem no sr. Lauro Jacques, pois foi elle incluido na chapa, tão sómente para servir ao sr. Mello Vianna.

Como se sabe, o sr. Lauro Jacques é inimigo pessoal do sr. Carvalho Britto, que ha dias declarou em sua residencia, que teria graça, a Concentração dispensasse votos em favor de um simples caixeiro de livraria, sem nenhum valor pessoal.

O Comité Universitario de Minas Geraes expediu ao sr. presidente da Republica, o seguinte telegramma:

"Presidente Republica — Rio — Comité Universitario Minas Geraes, informado de que estão sendo enviados pacotes com fardamentos do Exercito, dirigidos a diversas localidades do Estado, afim de serem usados pelos jagunços no dia das eleições federaes, appella para v. ex. seja poupado ao Exercito semelhante opprobio e ao Brasil semelhante degradação. — Attenciosas saudações".

A' VOLTA DA BATALHA

O AUTOMOVEL N. 4814, NA AV. DO MANGUE, CHOCANDO-SE COM UM OUTRO, TOMBOU JUNTO A A UMA PALMEIRA

Os oito passageiros foram feridos, um dos quaes gravemente — O chauffeur fugiu

Realizou-se, hontem, á noite, na praça Saens Pena, uma batalha de confetti a que concorreram muitos foliões.

Entre elles fizeram o corso em automovel varios rapazes do Sport Club São Paulo, que compareceram no automovel de aluguel n. 4814, dirigido pelo chauffeur mais conhecido pelo appellido de Dominguinhos.

A's 23 1|2 horas, quando regressavam da batalha, e o referido automovel corria pela avenida do Mangue, (lado da rua Visconde de Itauna), em direcção á cidade, na esquina da rua Visconde Duprat, succedeu um imprevisto. Um outro automovel que transpunha a avenida do Mangue, para entrar nesta ultima rua, cortou por forma tão violenta que a direcção do 4814, que o chauffeur Dominguinhos, procurando evitar a collisão imminente, guindou a direcção, indo o seu carro chocar-se de encontro a uma das palmeiras, tombando.

Em consequencia, Paulo de Souza, soffreu, além de outros ferimentos, amputação traumatica dapernadireita;Antonio Carqueja, teve contusões no braço direito" Fidalcino, contusões nos braços; Amadeu, contusões nas costas; Octavio, os mesmos ferimentos; Edmundo, contusões no rosto e mão esquerda; Lourival, contusões nas costas e José Marcello, contusões na cabeça e na perna esquerda.

Todos receberam curativos na Assistencia retirando-se em seguida, com excepção de Paulo, que foi internado no Prompto Soccorro.

Dominguinhos, que escapou illeso, fugiu.

Na delegacia do 14.° districto foi aberto inquerito.

O ENCONTRO MACABRO DO ALTO DA TIJUCA

A policia do 17º districto, em cuja delegacia se achava de serviço o commissario Carrilho, ante-hontem, á noite, recebeu communicação de que fôra encontrado, no Alto da Tijuca, na estrada do Muzema, proximo de Jacarépaguá, o cadaver de um homem.

A autoridade partiu immediatamente para o local, onde só chegou muito mais tarde, dada a grande distancia a vencer, pois, o cadaver se encontrava a uns 40 metros distante do local indicado, numa clareira aberta no capinzal ali existente, que dá accesso á uma picada.

Dess'arte, só hontem pela manhã áquella autoridade poude realizar as diligencias, partindo para lá acompanhado de um photographo autopometrico e do dr. Almeida Reis, medico legista.

Dirigiu a diligencia o dr. Bandeira de Faria, delegado do 17º districto policial, que se fez acompanhar daquelle commissario, do investigador e de varias praças. Chegando ao local, verificaram aquellas autoridades que se tratava de um homem de côr branca, apparentando 45 annos de edade, em adeantadissimo estado de putrefação. Trajava o morto um terno de brim kaki, camisa, collarinho e gravata já muito desbotados.

A policia do 17º districto está empenhada em diligencias, afim de apurar a identidade do mesmo.

O SUPPLENTE QUER FORÇA FEDERAL!...

MAS O QUE O GOVERNO DEVE-LHE REMETTER E' UM EXEMPLAR DA CONSTITUIÇÃO FEDERAL!

BELLO HORIZONTE, 25 — (Do correspondente) — Tem sido muito commentado, nesta capital, o facto de haver o juiz substituto da 1ª Vara Federal, concedido "habeas-corpus" preventivo ao primeiro supplente de juiz federal de Paraisopolis, para que este possa transitar livremente no territorio daquelle municipio. Esta ordem foi requerida ao mesmo juiz substituto, por intermedio do procurador do juiz supplente daquella localidade, que requisitou ainda, força federal para garantia e cumprimento da ordem concedida.

Está causando hilaridade, principalmente nos circulos juridicos, a falta absoluta de conhecimento da nossa Constituição, por parte desse juiz supplente, que ignora ser esta medida de competencia exclusiva do Supremo Tribunal Federal, segundo a reforma por que passou nossa Magna Carta.

E' de inteira conveniencia, que o sr. Vianna do Castello lhe enviasse um exemplar da Constituição, afim de que possa o mesmo juiz, desempenhar satisfactoriamente as funcções do seu cargo, compromettidas pela sua ignorancia em materia constitucional.

LIBERAES FLUMINENSES:

VOTAE

Para Presidente da Republica em **Getulio Dornelles Vargas**

Para Vice-Presidente da Republica em João Pessôa Cavalcanti de Albuquerque

PARA SENADOR FEDERAL em José Eduardo de Macedo Soares

PARA DEPUTADOS FEDERAES em

LAURINDO LEMGRUBER FILHO

JOÃO ANTONIO DE OLIVEIRA GUIMARÃES

JOSÉ MONTEIRO SOARES FILHO

respectivamente pelos 1º; 2º e 3º districtos do Estado